PRIMER AÑO — Núm. 297. PORTE PAGADO Dirección, Redacción y Administración: AVENIDA DE MAYO 769 Buenos Aires, Viernes 1º de Diciembre de 1916

Todas las cartas destinadas a la Redacción deben ser dirigidas al Director.

Como el diario no puede responsabilizarse por los manuscritos que se le envíen, ruega a los autores guarden copia de ellos.

Dirección Telegráfica: EPOCA; Buenos Aires

Teléfonos: Unión Telefónica 5194-95-96-97-98, Avenida

La Epoca

PRECIOS DE SUSCRIPCION

CAPITAL

$ m|n. $ m|n. $ m|n. $ m|n.
Un mes 1.70 Tres meses 5 Seis meses 10 Un año 20

PROVINCIAS

Un mes 2 Tres meses 6 Seis meses 12 Un año 24

EXTERIOR

$ oro $ oro $ oro $ oro
Un mes 2 Tres meses 6 Seis meses 12 Un año 24

Número del día 0.05. — Número atrasado (dentro de los 30 días) 0.20—De fechas anteriores 0.50.

LA EPOCA se envía directamente por correo a toda persona que lo pida acompañando el importe correspondiente. Los pedidos de suscripciones para el interior de la República se atenderán por cualquier número de días a razón de 0.05 por ejemplar.

VEASE EN LA PAGINA FINAL LA INFORMACION DE ULTIMA HORA

1.º DE DICIEMBRE DE 1916

CONSEJO NACIONAL DE EDUCACION

La designación de los miembros del Consejo Nacional de Educación es una de las cuestiones que preocupan actualmente al Ejecutivo. El decreto de nombramientos, que aparecerá dentro de poco, es esperado con profunda expectación, no sólo en los círculos vinculados con la enseñanza primaria, sino en la vasta esfera de intereses culturales relacionados directa e indirectamente con la actividad de aquel cuerpo.

Porque parece oportuno advertir el error en que incurren los que equiparan el Consejo Nacional de Educación a una repartición administrativa de secundaria importancia, fácil de ser conducido con criterio sencillo y corto esfuerzo. Lejos de ello, forma el consejo un mecanismo complejo y vasto encargado de administrar intereses morales tan cuantiosos y esenciales como son los de la instrucción primaria. No es la suya una función de simple pedagogía, sino un cometido de política educacional clarovidente y fecundo. Sería inoficioso, en verdad, que ensayáramos aquí demostrar la importancia de la enseñanza primaria en la preparación orgánica de las naciones. Existen, en este orden de ideas, conclusiones definitivas, categóricas comprobaciones, que no hay por qué revisar. En la República Argentina, en particular, la escuela primaria, además de ser agente inestimable de instrucción, llena una función social constantemente señalada por nuestros pensadores y robustecida por los espíritus cultos y patriotas que por venturoso azar pudieron inspirarla en ocasiones. Conviene advertir que esa duple función escolar no es una atribución caprichosa de ciertas voluntades, sino la adaptación hereditaria a imperiosas exigencias del medio, que tiene indisputables antecedentes históricos en las escuelas patrias de Belgrano; ya en el pensamiento del prócer, la escuela no sólo había de instruir al niño, sino formar en su espíritu un concepto definitivo de la nacionalidad. Por fortuna, para el país, la escuela primaria argentina ha seguido, instintivamente a veces, su orientación histórica, a la vez instructiva y constructiva, plasmando silenciosamente la nación futura, en la arcilla infantil e infundiendo en ésta el espíritu vivificador de un ideal nacional, reflexivo y consciente.

Las circunstancias por que pasan actualmente, los pueblos en general, las condiciones nuevas impuestas al desenvolvimiento orgánico del país por factores económico-sociales recientemente incorporados, revisten de relieves particularmente interesantes las funciones de la escuela primaria. Más que nunca, se impone ahora una política educacional que afronte los aspectos modernos de la existencia nacional, preparando a la vez en el niño un hombre apto como un ciudadano animado de esos principios de solidaridad colectiva cuya acción constante realiza los destinos de las naciones.

Contemplado el problema de la enseñanza tal como es actualmente, en su exacto significado contemporáneo de problema social, se percibe la dificultad que aparejа la elección de los hombres a quienes deba confiarse la misión de semejante transcendencia. Excede esto los límites de una función técnica, para realizar la cual cuenta el país, incuestionablemente, con elementos pedagógicos muy estimables. Pero así como la filosofía de Horacio no lo había previsto todo, a las mallas de la ciencia didáctica escapan ciertos aspectos fundamentales de esa política educacional que debe aplicar el futuro Consejo de Educación, como una dirección general de sus acciones. Indiscutiblemente, el Consejo debe estar formado por hombres versados en las ciencias de la educación, ya que la pericia técnica no puede ser excluida sin grave peligro para la eficacia de sus actos; pero, además de ello, la función exige un amplio conocimiento de las características sociales argentinas; la comprensión clara de las verdaderas finalidades de la nación y el influjo que sobre ellas alcanza la educación de los niños; y, finalmente, el amplio y severo concepto nacionalista que los intereses de la nación reclaman como médula espiritual de una política educativa eficaz y fecunda.

La experiencia nos enseña que muy pocas veces el Consejo Nacional de Educación ha estado a la altura de su misión. Formado en general, por elementos políticos militantes, su función educativa ha sido por largo tiempo pospuesta a los ajetreos del interés partidista. Gracias a ese criterio ignorante y falso, la instrucción primaria si no retrograda, ha permanecido estacionaria, defraudando las esperanzas en ella depositadas por el país. Pese a los esfuerzos de un magisterio probo y eficiente en general, las cifras del analfabetismo se han acrecentado prodigiosamente y la función social de la escuela pierde mucho de su antigua eficacia.

De modo que el nuevo consejo debe estar formado por hombres capaces de imprimir un ritmo nuevo e inteligente a la marcha de la enseñanza. Por fortuna su designación está confiada a un ciudadano que, como el presidente de la república, conoce plenamente la cuestión y se propone resolverla de acuerdo con un pensamiento ilustrado y patriótico. Son, asimismo, bien conocidas las ideas que abriga sobre el particular el ministro de Instrucción Pública. Puede esperarse, entonces, que los destinos de la enseñanza primaria serán confiados a buenas manos.

DINAMITA

Telegramas de Montevideo dan cuenta de un descubrimiento inquietante. Este, como tantos otros hallazgos, se realizó gracias a la colaboración espontánea de la casualidad. Trátase de una copiosa remesa de explosivos cargada en el puerto uruguayo a bordo de un pailebot fletado con destino desconocido. Pero no ha sido tan espeso el misterio que no pudiera ser despejado por la perspicua curiosidad de los repórteres montevideanos, quienes consiguieron descubrir al presunto destinatario de la peligrosa mercancía. La dinamita estaba consignada al señor Ugarte.

La asociación de este nombre con aquella mercadería sugiere todos los riesgos de una explosión. La dinamita, en general, no es una materia inofensiva que pueda ser confiada imprudentemente a cualquiera; pero en las manos del señor Ugarte constituye un preliminar de catástrofe. La perspectiva se hace pavorosa si se escuchan los comentarios de la prensa montevideana; afirman los colegas de la vecina orilla que el gobernaerense adquiere semejantes pertrechos para ponerse en condiciones de defensa contra una posible intervención nacional. Hay que creer por exigencia del buen sentido que la imaginación del periodismo uruguayo colabora generosamente en la preparación de tales versiones. Pero, de todos modos, la personalidad del señor Ugarte cobra con ellas inesperado relieve. Político habilidoso, como el que más, le desconocíamos estas cruentas aficiones actuales a la pólvora seca y las espadas aguzadas. El señor Ugarte acumulando explosivos para exterminar las tropas federales, constituye una revelación inesperada que contradice bruscamente aquella tradicional modalidad suya, mixta de picardía y resolución tan admirada por sus parciales. Cuesta cierto esfuerzo de imaginación el representarse al señor Ugarte emplazando sus mortíferas baterías en la cabeza del puente de Barracas y cargando con su dinamita las minas cautelosamente cavadas en los caminos estratégicos de Avellaneda, canales probables de la invasión federal. Pero de un espíritu emprendedor y activo como el suyo pueden esperarse estas mutaciones proteicas. El señor Ugarte, lleno de nostalgias napoleónicas, sueña acaso con guiar los ejércitos provinciales hasta la plaza de Mayo. Por lo pronto acumula dinamita, sin percatarse de que los explosivos suelen ser demasiado peligrosos para quienes los manejan.

Escrito lo anterior nos llega una versión tranquilizadora. Los diarios montevideanos han sido inducidos a error por una semejanza de nombres. El Ugarte de la dinamita no es el gobernador de Buenos Aires. Se trata de un vasco homónimo, propietario de canteras en el Tandil; los explosivos no tienen el objetivo truculento que se les asignaba, sino un pacífico destino industrial: servirán para arrancar las piedras de la sierra. Se ha disipado, pues, el riesgo; durmamos tranquilos.

EL INTERVENTOR A ENTRE RIOS

El doctor Joaquín de Anchorena estuvo esta tarde en el ministerio del interior, acompañado por sus secretarios, para despedirse del doctor Gómez.

El interventor partirá mañana a las 10 de la noche, en un tren del ferrocarril Central Argentino.

Banco de la Nación Argentina

SU 25.º ANIVERSARIO

En los momentos de entrar nuestra edición en prensa se efectúa en los salones de la presidencia del Banco de la Nación Argentina, la recepción que se ofrece con motivo de celebrarse hoy el 25.o aniversario de la fundación de esta gran institución de crédito del país.

Nos ocupamos en nuestra edición anterior del fausto acontecimiento haciendo un estudio detallado del proceso evolutivo del establecimiento y de su importancia como fuerza propulsadora del desenvolvimiento de la nación. No hemos ahora de repetir nuestros conceptos ni menos analizar de nuevo su magna e importantísima labor.

El día de hoy, clásico para la institución y para el país, por todos conceptos, señala un acontecimiento. Y ello sólo condensa cuanto más pudiéramos bordar alrededor de la fecha.

Ha querido el directorio del Banco que se conmemore sencillamente este aniversario y por eso únicamente ha organizado la recepción a que nos referimos.

No obstante, encuéntrase en estos instantes en el edificio del Banco cuanto más representativo tiene el mundo de los negocios argentino y cuanto hay de más distinguido en el ambiente social, económico y político del país.

Atienden a los concurrentes el presidente de la institución Dr. Iriondo, los miembros del directorio y los gerentes del Banco.

La idea de ofrecer al directorio de la institución un banquete por los directores de los demás bancos de la capital ha tenido entre éstos la más franca acogida, por lo cual puede descartarse como un hecho la demostración.

En el Banco se han recibido telegramas de todo el país y del exterior, asociándose al fausto aniversario.

Entre la concurrencia se ha repartido la placa conmemorativa, cuyo facsímile publicamos ayer.

Entre las notas simpáticas de la conmemoración de hoy no debe olvidarse a los sobrevivientes del personal de empleados que hace veinticinco años ocuparon sus puestos en las repartidiones del Banco que iniciaba sus operaciones, tanto en esta capital como en las provincias.

De los dos mil trescientos empleados que inauguraron el Banco de la Nación el 1.º de diciembre de 1891, solo quedan veinte formando parte hoy del alto personal de nuestra gran institución de crédito.

Su labor continuada y meritoria se impone a la consideración pública, puesto que han sido factores eficaces cada uno en su esfera, del engrandecimiento del Banco, al que han dedicado, con consagración ejemplar, toda una vida.

Complacidos, pues, recordamos sus nombres que son los siguientes:

Federico Oromí, Julio A. Korn, José J. Onetto, Carlos Jackson Muñoz, Manuel J. Pujato, Eduardo Dimet, José Casares, Santiago S. Caffarena, Juan B. Bacigaluppi, Carlos L. Marenco, Juan Rivera, Nicolás Oderigo, Enrique Rosés, José R. Guerra, Emilio A. Córdoba, Marco Castellani, Jorge Heinrich, Alberto Horne, Félix Piñero, Ramón Navarro.

Esta tarde el ministro de agricultura doctor Honorio Pueyrredón, mandó a uno de sus secretarios privados a saludar en su nombre, al presidente y directores del Banco de la Nación Argentina, con motivo de cumplirse hoy 25 años de la fundación de dicha institución.

REVISTA DE LA ESCUADRA

Se efectuará el viernes 8 en Puerto Militar

En un tren especial, facilitado por el departamento de obras públicas, se ausentará el jueves próximo para Puerto Militar el ministro de marina, con objeto de efectuar una visita a las reparticiones de la zona militar de aquella dependencia naval, revistando al mismo tiempo los buques de la escuadra surtos en la rada de dicho puerto.

Acompañará al ingeniero Alvarez de Toledo una corta comitiva, formada por los contraalmirantes Montes y Rojas Torres, capitanes do navío Galíndez y González Fernández y teniente de fragata Repetto.

Los viajeros saldrán a las 8 p. m., regresando el domingo por la noche.

Existencia de azúcar

En los depósitos fiscales de la capital

La existencia de azúcar refinado y sin refinar al 30 de noviembre último en depósito en la aduana de la capital, es de 107.291 bolsas.

Entre armadores y obreros

ESTADO ACTUAL DE LA HUELGA

Pequeñas proporciones del movimiento

La huelga declarada por la Federación Obrera Marítima continúa, aunque sin alcanzar las proporciones que se temieran.

El trabajo en el puerto se prosigue en forma tal, que no da, por cierto, la impresión de un paro promovido por el gremio de personal de a bordo. La tranquilidad reina como en tiempos normales, siendo la vigilancia ejercida por el personal de la prefectura del puerto y la policía, rigurosa, lo que descarta la posibilidad de todo acto de violencia. Por otra parte, el prefecto general del puerto, capitán de fragata Carlos Miranda, nos ha manifestado que la fuerza pública, perfectamente organizada en la región del puerto, garantizará en toda forma la independencia de acción del personal de a bordo que continúe en sus tareas.

Gestiones realizadas—

En la tarde de ayer una delegación del Centro de Cabotaje Argentino, compuesta por los representantes de las compañías Nicolás Mihanovich, Centro de Marina Mercante y Domingo Barthe, señores Pedro Mihanovich, José Cóppola y Carlos Attwell, visitó al presidente de la república, celebrando una larga conferencia en la que impusieron al primer magistrado de la situación difícil por que atraviesa la marina mercante nacional.

La comisión se refirió a la competencia de los ferrocarriles con sus tarifas diferenciales, solicitando una modificación a las mismas. Recabó al mismo tiempo la citada comisión, la prohibición de importación de nafta por el dock sur de La Plata, para que ella se realice por el puerto de Campana. Dicha medida, al simplificar el procedimiento actual, acarrearía una disminución en el precio de dicho combustible.

Vinculada la mayor parte de los servicios del cabotaje al ministerio de hacienda, esta misma comisión se entrevistó por la noche, a eso de las 9, con el ministro de hacienda, doctor Salaberry, en su domicilio particular, a fin de estudiar ciertos factores dependientes de su cartera, y le manifestó asimismo que el movimiento carecía de importancia y que no había temor de que la huelga asumiera grandes proporciones, pues carecía de ambiente.

En las horas de la noche de ayer, el jefe del puerto, capitán de fragata Aureliano Rey, reunió en su despacho a una comisión de patrones de remolcadores, a quienes propuso varias fórmulas conciliatorias, reiterándoles al mismo tiempo la completa seguridad en que los pone el servicio de vigilancia establecido.

Dichos patronos manifestaron que si bien no se plegaban a la huelga, deseaban deliberar sobre la actitud que adoptarían; invitados por el jefe a que definieran esa situación equívoca en que se colocaban, contestaron que no volverían a sus ocupaciones.

En la mañana de hoy el gerente de la casa Mihanovich conferenció con el prefecto general del puerto sobre la actitud de los patrones de remolcadores.

En el puerto—

El prefecto general del puerto, capitán de fragata Carlos Miranda, el jefe del mismo, capitán de fragata Aureliano Rey, visitaron los diques y dependencias, comprobando el buen cumplimiento de las disposiciones de vigilancia dictadas. Conversaron también con numerosos patrones de remolcadores y lanchas, tratando de buscar un fin al conflicto entre armadores y obreros.

Incremento de la huelga—

Según las estadísticas de la prefectura general del puerto, el personal en huelga a las 3 p. m. de ayer no ascendía a 73 hombres, entre las dotaciones de máquina y cubierta. Hoy, a la misma hora, la cifra total de huelguistas oscilaba entre 150 y 200 hombres.

La huelga, pues, como lo hemos dicho, carece de la importancia que en un principio se le asignaba y es firme creencia entre los armadores que ella quedará conjurada dentro de breves días.

En los barcos—

Como lo anunciábamos en nuestra pasada edición, salieron ayer con algún retraso, los vapores "Viena" y "Guaraní".

Este último se vió precisado a fondear a la altura del kilómetro 5, para relevar parte de la tripulación, que se negaba a seguir en servicio. Una hora más tarde continuó su viaje, sin mayores novedades.

El vapor "Cabo Santa María" emprendió viaje sin novedad a la hora señalada.

El "Ciudad de Buenos Aires" desembarcó gran parte de su tripulación.

Esta noche saldrá para Montevideo si consigue reponer el personal huelguista.

Los remolcadores de la empresa Mihanovich han quedado en su mayoría sin personal; no así los de otras empresas, Gardella, Delfino y Barthe, que continúan prestando servicios.

El petróleo de Comodoro Rivadavia

Esta mañana el ministro de agricultura doctor Pueyrredón, conversó extensamente con el ingeniero Schneidewind sobre los yacimientos petrolíferos de Comodoro Rivadavia y entre otras de las medidas que crec de urgente necesidad adoptar el ministro de agricultura, es el de empezar a hacer estudios prácticos en los terrenos adyacentes a los pozos que actualmente están en explotación. A este objeto, el lunes de la entrante semana se empezarán los trabajos que consistirán en perforaciones del terreno dentro de la zona de reserva, pero a una distancia de once kilómetros, de pozo a pozo, llegando a una profundidad que permita saber si hay petróleo. De esta manera y sin apresuramientos innecesarios, se llegará a intensificar los trabajos, sin abandonar la explotación de los actuales, y se estará en condiciones de conocer a ciencia cierta la calidad y condición del terreno que luego se entrará a explotar.

ENTREGA DE FONDOS

Por el ministerio de hacienda se ordenó la entrega de 1.000.000 de pesos moneda nacional al Consejo Nacional de Educación por cuenta de lo que le corresponde por lo recaudado por contribución territorial y patentes en el corriente año.

También se ordenó entregar pesos 1.500.000 m|n. al Crédito Público Argentino para pago del servicio del cupón de 1.o de diciembre de los títulos de Crédito Argentino de 1905.

VISITAS DEL MINISTRO DE GUERRA

En las escuelas de aviación y caballería

Distritos militares y auditoría general

Esta mañana a las 11.45, sin previo aviso, se presentó en la escuela militar de aviación, ubicada en El Palomar, el titular de la cartera de guerra, acompañado por su secretario particular señor Barinotto.

El doctor González recorrió detenidamente las dependencias del instituto, solicitando informes sobre los aparatos y hangares, que le fueron suministrados en abundancia por los oficiales de la escuela.

El estado de ésta impresionó favorablemente al ministro, quien tiene intención de proporcionar más elementos al director del instituto, teniente coronel Obligado, a fin de que pueda dar al establecimiento un mayor desarrollo.

De la escuela de aviación el ministro se trasladó a la de caballería, dirigida por el teniente coronel Alvelo.

Las distintas reparticiones de la escuela fueron recorridas por el doctor González quedando asimismo muy satisfecho del orden y excelente sistema interno que en el instituto se observa.

Visitó también detenidamente los distritos militares primero, segundo, tercero y cuarto y la auditoría general de guerra y marina, dirigiéndose luego a su despacho para ocuparse de la firma.

Importante transacción inmobiliaria

Ha sido la efectuada en el partido de Coronel Suárez, de 12.986 hectáreas, pertenecientes a "Estancias y Colonias Curumalán", vendidas al señor Edmundo Perkins en la suma de 242 $ la hectárea, incluyendo mejoras.

INSPECCION GENERAL EN LA PAMPA

Partida del director de territorios nacionales

El ministro del interior ha ordenado al director de territorios nacionales, señor Ruiz Moreno, que salga inmediatamente para la Pampa para hacer una investigación sobre cuestiones policiales.

Se tiene noticias que en Pico y General Alvear, en la estación del señor Bartolomé Ginocchio han ocurrido algunos robos y asaltos que se quieren aclarar.

El señor Ruiz Moreno debe partir esta noche, aunque es posible que recién pueda salir mañana, debido a cambios hechos en el horario de los trenes.

La salud de Almafuerte

Boletín médico

El médico de cabecera del poeta Almafuerte entregó esta mañana a la prensa el siguiente boletín:

La mejoría iniciada en la enfermedad de Almafuerte continúa. Dada la índole de la afección que padece cuyo diagnóstico fué establecido desde el primer momento, la reacción iniciada será lenta, sin que se aleje aun el peligro de complicaciones.

Pasó regularmente la noche. Se alimentó con más frecuencia. Tiene 92 pulsaciones. — Dr. Facio.

CASA DE GOBIERNO

En la presidencia

Anunció el presidente de la república, doctor Hipólito Irigoyen, a la secretaría de la presidencia, que no concurriría hasta después de las 5 de la tarde a su despacho de la casa de gobierno.

Ministerio del Interior

El ministro del interior concurrió hoy a su despacho a la hora de costumbre.

Atendió numerosos visitantes, entre ellos al doctor Anchorena y secretarios de la intervención a Entre Ríos, al director de territorios nacionales que concurrió a recibir órdenes y otras personas.

Estuvo también para entrevistarse con el ministro una comisión de la liga de almaceneros y anexos que fueron a solicitar que en la comisión municipal que se designará en breve tenga dicho gremio un representante.

Ministerio de R. Exteriores

El doctor Becú concurrió esta mañana a su despacho oficial donde recibió a los diplomáticos extranjeros que no pudieron asistir el miércoles pasado por haber sido suspendida la recepción.

Estuvieron a saludar a nuestro canciller los ministros de España, Inglaterra, Uruguay, Francia, Italia, Alemania y Perú.

Por la tarde se ocupó del despacho de algunos asuntos a resolverse en esa repartición atendiendo después al público.

Mañana a las diez a. m. parten en el vapor Reina Victoria Eugenia los ministros argentinos en Francia y Bélgica, doctor Marcelo T. de Alvear y Alberto Blancas.

En el mismo vapor parte también el agregado militar a la legación argentina en Italia, señor Gustavo Tornquist.

Ministerio de Hacienda

El doctor Salaberry concurrió esta mañana a su despacho, ocupándose de estudiar diversos asuntos. Por la tarde recibió numerosas visitas, pues hoy es día señalado para atender al público.

Ministerio de J. e I. Pública

El ministro de justicia e instrucción pública, doctor Salinas, concurrió esta tarde a la hora de costumbre a su despacho. De 2 a 3 se ocupó en atender al público que pasó a consultarle asuntos relacionados con su cartera.

Por la mañana el ministro visitó las escuelas de la sociedad de Educación Industrial, de las que en otra parte de este número nos ocupamos.

Ministerio de O. Públicas

El doctor Torello concurrió esta mañana a su despacho oficial donde se ocupó del estudio de los asuntos a resolverse en esa repartición.

Por la tarde el ministro atendió al público e hizo conocer las siguientes resoluciones.

Un decreto por el que se autoriza a la Cía. Nacional de Petróleo, para ampliar y extender los muelles existentes frente a su establecimiento en Campana, sobre la margen derecha del río Paraná.

Este permiso se concede con carácter precario y los trabajos deberán efectuarse bajo la vigilancia de la dirección general de obras hidráulicas.

Se autoriza también a los señores Anchorena Atonasagasti y Cía. para instalar una toma de agua en el riacho Barranqueras, contigua a un terreno de su propiedad en las proximidades del Puerto Videla, con carácter precario y debiendo su ejecución llevarse a cabo bajo la inspección de la dirección de obras hidráulicas.

Ministerio de Marina

Como de costumbre, esta mañana concurrió a su despacho oficial el ingeniero Alvarez de Toledo.

Recibió varias visitas conversando por asuntos de servicio con los contraalmirantes Martín y Montes y capitán de navío González Fernández.

En la entrevista que ayer celebró el ministro con el conde von Luxburg, no llegaron a un acuerdo definitivo respecto al punto donde han de ser trasladados los internados alemanes.

Ministerio de Guerra

No concurrió esta mañana a su despacho el ministro de guerra, a causa de su visita a las escuelas de aviación y caballería, de que informamos separadamente.

Por la tarde, a última hora ha anunciado que asistirá al ministerio con objeto de subscribir la firma de trámite.

Ministerio de Agricultura

El ministro de agricultura, doctor Pueyrredón, recibió esta tarde numerosas personas, por ser día dedicado al público.

Más tarde mantuvo una larga conferencia con el doctor Julio López Mañán, ex director de agricultura y defensa agrícola.

Pan a 22 centavos

SE EMPIEZA SU VENTA

Hoy ha empezado a venderse en todas las panaderías en "Pan Sol" al precio de 22 centavos el kilo, de cuya elaboración nos ocupamos en días anteriores.

Según informes que se nos ha proporcionado, ha habido una crecida demanda del artículo, elevándose a cifras respetables su consumo.

Los agricultores de Río Cuarto

Solicitando semillas

En la sucursal del Banco de la Nación Argentina, en Río Cuarto, de la provincia de Córdoba, se ha llevado a cabo una numerosa reunión de vecinos agricultores, y se ha nombrado una comisión, para que se entreviste con el ministro de agricultura, doctor Pueyrredón, para exponerle la desastrosa situación en que se encuentran la mayoría de los colonos, debido a la sequía reinante y a la pérdida total de la cosecha. Se proponen estos señores recabar del doctor Pueyrredón les sea facilitada semilla de trigo para la próxima cosecha. El doctor Pueyrredón ha contestado hoy telegráficamente al pedido de entrevista que se le solicita por el presidente de la referida comisión, haciéndoles saber que tendrá el mayor placer en recibirlos para cambiar ideas al respecto.

Campaña antituberculosa

Aumento de camas en los hospitales

Nota de la dirección sanitaria

La intendencia ha recibido una nota de la dirección sanitaria referente a diversas medidas tomadas — o que conviene tomar — para combatir el creciente progreso de la tuberculosis.

Este problema, según se dice en la nota referida, va adquiriendo cada día mayor actualidad, no solo por la violencia con que se difunde el padecimiento en todas las clases sociales, sino también por las dificultades con que se tropieza en la hospitalización de los individuos atacados.

La dirección sanitaria recuerda que en tiempo oportuno presentó un plan completo de lucha contra la tuberculosis; plan que no pudo llevarse a la práctica por impedirlo el estado de las finanzas municipales.

Igual suerte corrieron otras medidas propuestas más tarde; en tales términos, que frecuentemente la Asistencia Pública se ha visto en el duro trance de negar sus servicios a enfermos declarados, por carecerse de local donde recluirlos.

De ahí que se haya procurado remediar, aunque provisoriamente, tal estado de cosas, aumentando cincuenta camas más para tuberculosos en el hospital Muñiz.

Pero como todavía ese número no es suficiente, se aconseja la construcción de un recinto de madera con capacidad para otras cincuenta camas. Ese recinto sería construído con personal obrero del hospital Muñiz y de la dirección sanitaria, necesitándose solamente 8.000 pesos para la adquisición de materiales. Todo esto mientras se arbitra en el mismo hospital Muñiz un nuevo pabellón para tuberculosos, cuyo costo será aproximadamente de 150.000 $, pero que es de imprescindible necesidad, ya que debido a la afluencia de atacados el hospital Tornú, dedicado sólo para tuberculosos de primero y segundo grado, está repleto actualmente de enfermos, con los que ya son inútiles los esfuerzos de la terapéutica.

La intendencia ha pasado la nota a informe del departamento de obras públicas.

FERROCARRILES DEL ESTADO

Por el ministerio de obras públicas se ha autorizado a la administración de los ferrocarriles del Estado para llevar a cabo de acuerdo con los planos presentados, las obras necesarias para poner en condiciones de seguridad algunas alcantarillas de la línea principal del ferrocarril Central Norte y algunas otras del ramal del Pacará a Leales.

También se ha autorizado a la mencionada administración para construir un puente de 15 metros de luz en el kilómetro 97.145.05 de la línea de Córdoba a Cruz del Eje del ferrocarril Central Norte, puente que sustituirá al de 7.50 metros que actualmente existe y cuyas condiciones de conservación son poco favorables debido al deterioro que ha sufrido a consecuencia de la circulación de locomotoras pesadas y a la acción de las últimas inundaciones producidas en esas inmediaciones.

El costo de esta obra se calcula en $ 16.029.71 moneda nacional.

También han sido aprobados por el poder ejecutivo los planos y demás documentos relativos al establecimiento de una parada en el kilómetro 50.508 del ferrocarril Argentino del Norte, sección Córdoba y Noroeste.

Ejército de Salvación

LLEGADA DEL CORONEL PALMER

Anoche, por el tren internacional, llegó a Buenos Aires el coronel Palmer, jefe del Ejército de Salvación que ha estado haciendo una jira de inspección de la obra salvacionista en la vecina república de Chile, acompañado de su señora esposa y del capitán de Estado Mayor Jayet.

Las impresiones que trae el jefe salvacionista sobre la obra en Chile son altamente favorables, pues el ambiente de la república hermana favorece grandemente las aspiraciones de la institución.

LA GUERRA EUROPEA

SITUACION POLITICA

DISCUSION DEL PROYECTO DEL SERVICIO CIVIL OBLIGATORIO EN EL REICHSTAG — HALAGUEÑA ACTITUD DE ESTE CON EL CANCILLER — FUNDAMENTOS DEL PROYECTO SEGUN EL MINISTRO DEL INTERIOR — EL PARTIDO LIBERAL LO APOYA — ACUSACIONES A LOS ESTADOS UNIDOS — OPOSICION DE LA MINORIA SOCIALISTA — LOS DEMAS GRUPOS PARLAMENTARIOS PROTESTAN CONTRA ELLA.

Tema fecundo para la oratoria germánica en el Reichstag resulta ser el contenido en el proyecto de servicio civil obligatorio, pasado ayer en primera lectura ante el Reichstag. Anotemos de paso un bello pormenor.

El lugar reservado para el canciller estaba decorado con crisantemos en honor suyo y en atención a ser hoy su sexagésimo cumpleaños.

Bethmann-Hollweg, cuya última propensión al pacifismo es conocida, estuvo, no obstante asaz belicoso; sin duda para retribuir el agasajo. Nobleza obliga.

Por su parte el ministro del interior, doctor Helfferich, abundando en quejas contra Inglaterra, se expresó más o menos como sigue:

"El proyecto se ha hecho necesario por el rigor de estos tiempos. El suelo de la patria es fecundo en riquezas que deben ser explotadas. La guerra no es sólo una lucha con las armas, sino también una lucha económica de toda la nación.

"Inglaterra que habla siempre de la protección a los neutrales, los ha aislado de nosotros impidiéndoles que nos envíen los productos de sus suelos. Así les ha producido un daño mucho mayor que el que haya podido causarles nunca cualquier otro enemigo. La mitad del mundo se encuentra ahora a disposición de nuestros oponentes.

"Para nosotros la situación se concreta ahora en el trabajo, en la movilización de todos los recursos nacionales para ayudar a la guerra. Esta labor no hace sino completarla la presente ley que hoy se somete a vuestra aprobación, pues la base de esa tarea fué hecha al iniciarse la guerra.

"No es posible resolver mediante el trabajo voluntario los problemas que puedan plantearse para el aprovisionamiento de nuestro ejército. En Alemania no puede haber ahora un solo hombre ocioso, y para ello será necesario que prevalezca la coacción.

"Sin embargo, estas medidas se basan principalmente sobre una convicción enérgica, guiada por un patriótico sentido del deber.

"Extraeremos de las industrias de menor importancia los obreros que son indispensables para la realización de trabajos de provecho nacional. También son necesarias ahora las restricciones materiales sobre las libertades personales, a fin de que el hombre pueda llevar a cabo todo el trabajo que se le asigne.

"El proyecto sometido a la consideración de la cámara se refiere tan sólo a los hombres. Las mujeres seguirán reemplazando, como hasta ahora, al sexo fuerte en cuantas tareas sean llevaderas para ellas.

"Las gigantescas previsiones de estas medidas no son el resultado de un sentimiento de desesperación. Representan tan sólo una expresión de la fuerza nacional.

"Estamos seguros de la victoria. Nuestros enemigos han perdido ya la ventaja que habían ganado sobre nosotros para el presente año por la abundante cosecha que hemos recogido en Alemania.

"Nuestras dificultades aumentan diariamente, pero el pueblo alemán afronta esta prueba y la vencerá a costa de los mayores sacrificios, animado por el pensamiento de que estamos llevando todos piedras para la construcción de un futuro mejor para nuestro suelo.

"No queremos que nuestros hombres en el Somme sufran las consecuencias de una escasez de municiones, deficiencia que pagarían con sus vidas.

"Los fines de esta ley sólo pueden llenarse si las grandes masas populares cooperan estrechamente entre sí con un alto sentido del deber y con patriótica devoción.

"El mundo obrero ha reconocido la enorme importancia de su misión en la guerra y ha cumplido con su deber. Nuevos tiempos crean nuevos espíritus de trabajo. Con ese espíritu nuestro obreros tendrán la pauta para completar la igualdad del estado".

No era posible dejar pasar desapercibidas estas palabras, en que se halla latente, no solo el pensamiento del gobierno alemán, sino la voluntad de la nación germánica.

El partido liberal, por boca de su leader parlamentario Herr Bassermann, se adhirió al proyecto.

Conviene dejar constancia de este concepto vertido por el gran político.

"La organización y la energía británicas, juntamente con las grandes cantidades de municiones que han recibido allí desde los Estados Unidos, son factores que han contribuído poderosamente a la prolongación de la guerra".

Esto en substancia significa que Alemania — así como trata de descartarse toda responsabilidad en la iniciación de la guerra — la declina igualmente en cuanto al retardo en el advenimiento de la paz. Con la curiosa circunstancia de aparecer como causa eficiente de la situación presente, uno de los países más caracterizadamente neutrales.

La minoría socialista, representada por Herr Vogther, tuvo expresiones que entrañaban un espíritu de oposición.

"Creemos — dijo — en una paz sin vencedores ni vencidos. Rechazamos, pues, este proyecto porque tiende tan sólo a imponer la paz a nuestros enemigos. Es una ley compulsoria, que priva a los obreros de su derecho de vivir donde quieran. Si el enemigo hubiera invadido nuestro suelo, no trataría ciertamente a las clases bajas con menor piedad de la que para ellas tiene ese proyecto".

Tan valiente contradicción levantó, en esa atmósfera caldeada por el fuego de la violencia patriótica, protestas que llegaron hasa achacar al orador socialista el deseo de ver a Alemania vencida como único medio de asegurar la paz permanente.

Frente oriental

Escaramuzas en Peraplainka y en el Cáucaso. — Los rusos toman por asalto unas alturas en Lukada. — Sigue la batalla de Kirlikaba. — Combates en la frontera de Moldavia. — Los teuto-búlgaros llegan a 16 millas de Bucarest. — Avances rumanos en Baren y Prohova. — Evacuación de Bucarest por el gobierno rumano y los civiles. — Toma de Campolung por los austro-alemanes. — Crítica situación en Grecia. — Los funerales de Francisco José.

PETROGRADO, diciembre 1. — El ministerio de guerra ha dado a la publicidad este parte de las operaciones:

En la región de Peraplianka, al nordeste de Smorgon, unas pequeñas fuerzas enemigas intentaron avanzar, peró fueron contenidas por nuestro fuego, y, finalmente, se vieron obligadas a regresar a sus trincheras.

Nuestra artillería dispersó tres columnas enemigas, compuestas cada una de cerca de un batallón, que se dirigían hacia el este desde los arrabales de Goroditchi y Korytnica.

Nos apoderamos de una posición saliente del enemigo, que avanzaba mucho sobre nuestro frente.

En la zona boscosa de los Cárpatos ganamos la altura de Lukada, que se halla a una distancia de ocho a once verstas de Kirlibaba y tomamos prisioneros a cien alemanes. La batalla continúa al este de Kirlibaba. Durante los dos días últimos cayeron en nuestro poder en aquellas cercanías 900 prisioneros, 13 ametralladoras, dos morteros, dos lanzaminas y dos proyectores. Kirlibaba se encuentra bajo los tiros de nuestros fusiles.

Un destacamento enemigo que avanzó en la región de Wansk, (Cáucaso), se retiró después de un ataque nocturno sin éxito, en dirección a Wanstan.

En la región de Sakkiz, nos apoderamos de un convoy turco de 47 animales cargados de grano.

NUEVA YORK, diciembre 1 — Un comunicado del estado mayor alemán, que se recibió hoy de Berlín, dice como sigue:

En el frente de las tropas del príncipe Leopoldo de Baviera, no se han efectuado combates en gran escala.

En la región boscosa de los Cárpatos y en las montañas de la frontera de Moldavia, los rusos continuaron sus ataques, sin haber obtenido resultados de importancia y sufriendo en cambio fuertes pérdidas. Tuvieron que contentarse con pequeñas ventajas locales.

En el Zlota-Lipa las tropas turcas rechazaron fuertes ataques rusos.

EN LOS BALCANES Y RUMANIA

LONDRES, diciembre 1. — De Salónica informan que el estado mayor serbio publicó el siguiente comunicado:

Ayer en la región de Gruniste se libraron sangrientos combates locales.

El teniente coronel Voyin Popovitch, comandante de un destacamento de voluntarios, murió heroicamente a la cabeza de su unidad.

El capitán de caballeréa Nikola Antula, historiador y brillante crítico literario, también cayó gloriosamente en el campo del honor.

PETROGRADO, diciembre 1. — Un boletín del ministerio de guerra, aparecido hoy, dice lo siguiente:

Habiendo atacado el enemigo a los rumanos en el camino del Danubio a Bucarest, cerca de Giumanzi, Calugareni y Koman, ocupó a la entrada de la noche, esa última posición, situada a 16 millas al sur de Bucarest.

No se ha modificado la situación en la Dobrudja.

PARIS, diciembre 1. — Comunican de Salónica el siguiente parte de las operaciones del ejército de Oriente:

Ayer no se produjeron en el frente acciones de importancia. La lluvia y la niebla dificultaron las operaciones.

Nuestros aviadores arrojaron numerosos proyectiles sobre Prilep.

BUCAREST, noviembre 1. — El gobierno ha dado a la publicidad este boletín:

En los frentes del norte y del noroeste hubo violentas acciones a todo lo largo de la línea.

Nuestras tropas han realizado progresos en los valles de Buzeu y Prahova.

En el frente occidental se desarrollaron vigorosos combates en Glavacloc.

No se produjo ningún cambio en el frente del sur.

NUEVA YORK, diciembre 1. — Bucarest se está convirtiendo en un gran campamento. La mitad de su población ha salido ya de la ciudad.

El "Lokal Anzeiger" publica una información de Estocolmo diciendo que el jefe de policía de Bucarest ha publicado un edicto policial ordenando a las mujeres y niños que abandonen la ciudad en un plazo de cinco días a contar desde ayer.

Las autoridades militares han requisado todos los víveres.

LONDRES, diciembre 1. — Sin carácter oficial, pero de buena fuente, llegó hoy aquí una información confirmando los rumores que circularon de haberse trasladado el gobierno rumano de Bucarest a Jassy.

LONDRES, diciembre 1. — El almirantazgo publicó el siguiente comunicado:

Nuestros aeroplanos navales arrojaron bombas el 23 del corriente en Karjani, el 24 en la estación ferroviaria de Angista y en el campamento enemigo inmediato a Rajolivos, donde emplearon además sus ametralladoras y el 25 en el aeródromo de Drama causando daños considerables en todos los puntos atacados.

El 26 arrojaron nuevamente bombas en Drama, Angista y Corna.

El 28 volvieron a arrojar bombas en Drama. Las bombas fueron dirigidas contra el aeródromo y la estación ferroviaria.

Todas nuestras máquinas regresaron indemnes.

NUEVA YORK, diciembre 1. — Llega de Sofía este comunicado que da a la publicidad el estado mayor búlgaro:

Hemos rechazado unos ataques del enemigo en las alturas de las cercanías de Monastir.

En la curva del Cerna reinó relativa tranquilidad.

En la región de Grubnitza, seis ataques del enemigo fracasaron.

Cerca del lago Tanhior nuestros cañones de fortaleza dispersaron las fuerzas enemigas que practicaban reconocimientos.

Un aeroplano enemigo arrojó dos bombas en Radolovo.

En la Valaquia continuamos avanzando. Cerca de Girgevo hicimos 200 prisioneros.

En la Dobrudja se libraron enérgicas acciones de artillería y luchas de patrullas.

NUEVA YORK, diciembre 1. — Transmiten de Berlín el siguiente parte publicado hoy por el estado mayor alemán:

En Rumania las retaguardias del enemigo fueron obligadas a retroceder.

Además de Pitesti, nos apoderamos ayer de Campolung. El camino del paso de Toerburg quedó, pues, abierto para nuestro avance. En esta región hicimos prisioneros a 17 oficiales y 1200 soldados. Cayeron en nuestras manos siete cañones y gran cantidad de bagajes.

Un escuadrón de bávaros a las órdenes de von Borcke y el regimiento de fusileros en la Reina capturaron una columna enemiga en las cercanías de Ciolanesti, se opederaron de 17 oficiales y 1200 soldados. Al mismo tiempo se apoderaron de 10 cañones y tres ametralladoras.

El ejército del Danubio avanza combatiendo.

Durante el ataque contra las tropas rumanas, se han distinguido las fuerzas de fusileros de reserva del Schleswig Holstein, de Brueckburg y Baviera, bajo el comando del mayor Aschauer.

En Rumania, la situación que es favorable a nuestras armas, no ha sufrido modificaciones.

Desde que cruzó el Danubio este ejército ha hecho prisioneros a 43 oficiales y 2421 soldados. Cayeron además en su poder dos cañones de gran calibre, 36 cañones de campaña, siete piezas de artillería más pequeñas, siete ametralladoras y 32 carros de municiones.

En Macedonia fracasó un ataque del enemigo hacia el noroeste de Monastir.

Los serbios han sido expulsados de nuevo de la pendiente occidental de los montes de Ruinn, cerca de la cumbre de Gruniste, que el enemigo atacó en vano repetidas veces durante los últimos días.

Al noroste de Monastir fracasaron algunos ataques locales enemigos.

LONDRES, diciembre 1. — El corresponsal de la gencia Reuter en Atenas onuncia que por razón de salud presentó su renuncia el ministro de guerra, señor Drakos.

PARIS, diciembre 1. — Anuncian de Atenas que el general Hazzopoussious ha sido nombrado ministro de guerra.

NUEVA YORK, diciembre 1. — El corresponsal de la Associated Press informa que el rey Constantino convocó, y asistió, a una conferencia a los oficiales de los regimientos de Atenas. Dicha reunión se celebró en el cuartel general.

El jefe del gabinete, señor Lambros, declaró que no hay nada de modificado en la situación.

La decisión tomada por el consejo de la corona será probablemente comunicada al vicealmirante Du Fournet, verbalmente.

NUEVA YORK, diciembre 1. — Comunican radiotelegráficamente de Berlín, que según manifiestan los diarios de aquella capital, Francia intenta suprimir los diarios griegos contrarios al señor Venizelos, esperando por este medió contribuir a que el pueblo se decida a favor de la "entente".

Con estas simpatías, Francia cree obtener unos 150.000 reclutas que serían incorporados a los ejércitos que combaten en la Macedonia.

Otra medida que Francia adoptará es la de establecer una censura severa y la de esparcir por toda Grecia informes que digan que el país entero se ha puesto del lado de los aliados.

ATENAS, diciembre 1. — El gobierno del rey Constantino entregó ayer por la tarde al almirante du Fournet la respuesta de Grecia a su pedido del material de guerra de la nación. Por esta contestación el gobierno persiste en su negativa.

La situación es de suma gravedad.

El almirante du Fournet, ante esta respuesta, ha anunciado que "insistía en la absoluta ejecución de las demandas formuladas por los gobiernos de la Entente, las que serán realizadas a pesar de todos los obstáculos".

El almirante añade:

"Para llevar a cabo los propósitos de las naciones aliadas, serán desembarcados destacamentos franceses, británicos e italianos en todos los puntos que sea necesario ocupar.

"Procuraré en cuanto pueda evitar derramamiento de sangre, pero cumpliré por completo mi misión".

Han sido llamadas a los cuarteles griegos bandas de reservistas, ostensiblemente para evitar trastornos.

ATENAS, diciembre 1.º — Los aliados se disponen a desembarcar tropas en el Pireo.

Las autoridades griegas volvieron a incautarse de las oficinas de correos y telégrafos de la capital.

FUNERALES DE FRANCISCO JOSE

BERNA, diciembre 1.o. — Informaciones de Budapest manifiestan que aun cuando el parlamento húngaro ha decidido asistir en colectividad a los funerales del emperador Francisco José, varios miembros del grupo de los independientes tienen el propósito de no concurrir a la ceremonia fúnebre, a fin de indicar con su ausencia que desaprueban la política del militarismo agresivo seguida por la monarquía dual en unión de Alemania.

GINEBRA, diciembre 1.º — Comunican de Viena que durante toda la noche grandes multitudes velaron cerca del palacio de Hofburg, en cuya capilla se encuentra depositado el cadáver del emperador Francisco José.

Al romper del día se permitió al público el acceso a la capilla, dando principio al desfile ante el catafalco.

BERNA, diciembre 1.º — De Viena llegan informaciones dando cuenta de los funerales del emperador Francisco José celebrados ayer en las horas de la tarde.

La procesión fúnebre atravesó las calles principales, para llegar desde la capilla del palacio de Hofburg a la catedral de Sn Esteban.

Los altos dignatarios de la corte iban a la cabeza del cortejo.

La carroza fúnebre, tirada por ocho caballos negros, estaba rodeada por 48 soldados. Ocho lacayos llevaban antorchas y un número igual de pajes aparecían alrededor con crucifijos.

Tropas de caballería y de infantería cerraban la columna.

Millares de personas presenciaban el desfile en las calles; los balcones de las casas de todo el trayecto estaban atestados de espectadores, y había infinidad de personas en lo alto de los techos.

El nuevo emperador Carlos se trasladó directamente en carruaje a la catedral, acompañado de la emperatriz.

A la ceremonia fúnebre concurrieron más de cien personajes reales.

El cardenal Piffl, príncipe arzobispo de Viena presidió el acto religioso, asistido por cuatro cardenales, diez obispos y 48 sacerdotes.

Una vez terminada la ceremonia fúnebre, el emperador, los miembros de la real familia y los otros príncipes concurrentes emprendieron la marcha detrás del féretro, que fué conducido, según estaba anunciado a la iglesia de los Capuchinos. Este templo resultaba demasiado pequeño para contener a la enorme concurrencia, por lo cual sólo entraron en él los personajes reales.

Después de la bendición, el féretro fué transportado a la cripta, acompañándolo el emperador Carlos con dos chambelanes de la corte, los que hicieron entrega del cadáver a los frailes capuchinos.

El gran maestre de la corte entregó a su vez la llave de oro del féretro al superior de la comunidad religiosa, rogándole que velase bien por los restos del finado monarca.

Cuando el emperador Carlos subió los escaiones de la cripta, retumbaban los disparos de la artillería, que hacía salvas a gran distancia.

Frente austro-italiano

Tropas austriacas se concentran en el Trentino — Actividad de las artillerías en la zona goriziana — Operaciones en el Adigio — Heridos suizos en Suiza.

ROMA, diciembre 1.o — El supremo comando dió a la publicidad el siguiente parte oficial:

En la zona del Trentino y con particularidad en Valsarca, en las pendientes al norte del Pasubio y en alto valle del Astico, se han señalado movimientos de tropas enemigas.

Las condiciones atmósféricas favorecieron el éxito de las acciones de artillería en todo el frente de la batalla.

Las baterías enemigas fueron particularmente activas en la meseta de Asiago, al Este de Gorizia y en el Carso.

Nuestras baterías, contestaron al fuego enemigo y cañonearon sus posiciones en los valles del Adigio, del Astico y en la meseta de Asiago.

Incendiamos varios cargamentos enemigos en Canazei, en el alto Avisio y en Britof.

En el medio Isonzo, las tropas enemigas, que huían, fueron alcanzadas y cañoneadas por el fuego de nuestras baterías.

Un aeroplano enemigo realizó algunas incursiones sin causar daños y víctimas.

En las numerosas batallas aéreas libradas, nuestras escuadrillas lograron rechazar el enemigo.

Nuestros voladores derribaron dos aparatos austriacos, que fueron a caer uno en Valdagno y el otro en las cercanías de Castelnuovo, en el valle de Sugana.

ROMA, diciembre 1.o — Comunican de Como que en presencia del senador Frascara, de varios oficiales y de las damas de la Cruz Roja, partió ayer para Suiza un tren de heridos graves austriacos.

Otro tren de heridos graves italianos es esperado hoy en esta ciudad.

Frente occidental

Enérgicos bombardeos contra las posiciones francesas al sur del Somme — Aumento de los aviadores aliados — Combates en Ipres — Buques hundidos — Las deportaciones en Bélgica.

PARIS, diciembre 1.o — Según los comunicados oficiales, en el frente territorial ocurrieron los siguientes sucesos:

En el frente del bosque de Chaulnes a Verny el enemigo bombardeó enérgicamente nuestras posiciones, pero no emprendió ninguna acción de infantería.

En la Champaña, cerca de Massiges, nuestros morteros de trinchera hicieron explotar un depósito de municiones enemigo.

Al norte de Four-de-París hicimos estallar tres "camouflets" que volaron los trabajos de zapa enemigos.

En el resto del frente no se produjo ningún hecho nuevo.

Se ha confirmado que el teniente Nungesser derribó el 23 del corriente su decimooctavo aeroplano enemigo cerca de Falvy.

LONDRES, diciembre 1.o — Los comunicados oficiales británicos sobre la campaña de Francia, contienen las siguientes noticias:

Durante la noche el enemigo hizo fuego de ametralladora y de fusilería bastante activo en las cercanías de Guendecourt.

Hubo duelos de artillería a lo largo del frente entre el Somme y el Ancre. La artillería enemiga se mostró especialmente violenta.

ROTTERDAM, diciembre 1.o — Un despacho del frente del Somme, anuncia que los aviadores aliados son cada día más numerosos en aquella zona, a pesar del mal tiempo reinante. Se describen sus tácticas en estos términos: "tratan de establecer una barrera en el aire".

NUEVA YORK, diciembre 1.o — De Berlín se recibió hoy este comunicado del estado mayor alemán:

En la saliente de Ipres unos destacamentos enemigos, después de un recio fuego de artillería, nos atacaron en una línea de cerca de tres kilometros de anchura, siendo rechazados en unos puntos por el fuego de nuestras tropas y en otros por combates cuerpo a cuerpo.

Reina tiempo nebuloso.

Los duelos de artillería han aumentado solamente entre el Serre y el Ancre, y en el sector de ambos lados del bosque de Saint Pierre Vaast.

Al norte y sur del Somme, el fuego fué a ratos intenso.

LONDRES, diciembre 1.o—El Llovd anunció hoy que un submarino de gran tonelaje atacó sin previo aviso el martes último a la flota de pesca de Brixham, hundiendo las embarcaciones Providence y Amphitrite, y desmantelando al vaporcito Lynx.

El sumergible atacante utilizó para sus fines los cañones de a bordo y bombas.

El boletín del Lloyd añade que la tripulación del submarino continuó lanzando proyectiles contra los tripulantes de los buques hundidos cuando se retiraban del lugar del suceso a fuerza de remos. Afortunadamente el enemigo no logró hacer blanco y las tripulaciones llegaron a tierra sanas y salvas.

LONDRES, diciembre 1.o — Hoy se anunció el hundimiento del buque británico Reapwell, que fué atacado por un submarino. También han sido echados a pique el vapor griego Michael y las embarcaciones de pesca Vulcan y Clematis.

LONDRES, diciembre 1.o — El comité administrativo del partido socialista francés votó una moción por la cual declara que se solidariza con el ministro belga, M. Vandervelde, en su protesta contra las deportaciones de Bélgica y afirma que Francia combatirá hasta que Bélgica mártir haya sido reintegrada en la altivez de su independencia.

NUEVA YORK, diciembre 1.o — Se anuncia que en Alemania se consideran paralizadas por el momento las operaciones.

SITUACION MILITAR

REACCION RUSA EN EL FRENTE DE LOS CARPATOS — DISCUSION SOBRE EL ALCANCE DE LAS OPERACIONES EN CURSO — SIGUE LA ACTIVIDAD TUDESCA EN EL FRENTE ITALIANO — POSICION CONSOLIDADA DE LAS TROPAS DE CADORNA—EL BELICOSO DISCURSO DE BETHMANN-HOLLWEG EN EL REICHSTAG — ATAQUES AL PRESIDENTE WILSON EN LA PRENSA BERLINESA — SE LE ACUSA DE PROPENDER CONTRA LA GUERRA DE SUBMARINOS.

Se señala alguna actividad en el frente de los Cárpatos, cerca de la triple frontera húngaro-ruso-rumana. Aun no es tiempo de formarse un concepto definido de la mente de ambos comandos beligerantes en ese punto; ni se sabe a punto cierto si se trata de una ofensiva llevada por las tropas austro-alemanas y sus auxiliares turcos para invadir la Moldavia; o, al contrario, de un intento de distracción de fuerzas germánicas por los rusos para entorpecer la acción de Falkenhayn en la Valaquia.

Mientras tanto, continúan acentuándose en Italia los rumores acerca de una probable ofensiva austriaca contra el frente italiano. Observa que durante el mes de noviembre los prisioneros anunciaban preparativos austriacos en el sentido de tomar una ofensiva poderosa. Estos preparativos eran especialmente intensos en la región del Carso, pues tenían por objeto la reconquista de Gorizia.

Estas previsiones no se han verificado sino parcialmente, porque los ataques llevados por el enemigo el 14 de este mes contra las posiciones italianas del monte San Marco, el día 17 a lo largo del río Vertoibizza, y el 19 entre el río Frigido y Volkoniack, si bien fueron precedidos por grandes preparaciones de artillería, resultaron operaciones locales, sin despliegues de infantería.

Esto parece indicar que el ejército del general Boroevich en el frente juliano debe reemplazar las graves pérdidas que ha experimentado en los diversos combates y actualmente se presenta como muy difícil para los austriacos el intentar una ofensiva de gran estilo.

Actualmente las cabezas de puente del monte Sabotino y del Podgora han sido poderosamente fortificadas y constituyen una excelente defensa para Gorizia.

En el Carso el frente italiano se presenta en forma de cuadrilátero dominante entre Faiki y Castagnevizza, y cualquier tentativa del enemigo contra esas posiciones estaría condenada al fracaso.

A pesar de esto, se asegura que el comando supremo italiano ha ordenado la ejecución de grandes obras defensivas en el Carso, y en el Trentino y bien puede decirse que en todo el frente los soldados italianos trabajan y Cadorna vigila.

Comentando el estado actual del imperio en la guerra, el canciller del imperio alemán acaba de pronunciar en el Reichstag un discurso que conviene no dejar pasar desapercibido, a pesar de lo general de su criterio. Se trataba de discutir el proyecto relativo a la movilización del trabajo en todo el imperio. Con tal motivo, Bethmann-Hollweg volvió a declarar que Alemania estaba dispuesta a poner fin a la guerra por una paz que garantice la existencia y el porvenir de la nación.

"La guerra, dijo el canciller, continua desarrollando sus fuerzas destructoras, como lo desean nuestros enemigos, los que celebraron el último verano como si hubiera sido un período de victorias para ellos.

"¿Vieron realizados sus deseos?

"Nuestras líneas permanecen inquebrantables.

"Esperaban que la participación de Rumania en la guerra modificaría radicalmente la situación; pero tampoco se realizó esa esperanza. Dios nos ayudó hasta ahora y nos ayudará más adelante.

"No es posible expresar en palabras la gratitud que debemos al heroismo de nuestras tropas.

"Tenemos la conciencia serena y tranquila, pues desde el principio dijimos que estamos dispuestos a poner fin a la guerra por una paz que garantice la existencia y el porvenir de la nación.

"Esto nos da el derecho de tener confianza en el porvenir; pero, señores, ese derecho no nos debe hacer olvidar el deber que nos incumbe. Nuestros enemigos no desean aún la paz, porque nos son superiores por el número y casi el mundo entero les provee de materiales de guerra.

"Bajo tales condiciones, los que permanecen ociosos ayudan al enemigo.

"Se discutió el proyecto con los representantes de las industrias interesados y la comisión del Reichstag pudo comprobar que existe un espíritu patriótico en toda la nación.

"Como luchamos por el imperio, pido vuestra ayuda en la labor que debe darnos nuevas fuerzas y condu-cirnos a la victoria y a la paz.

El nuevo ministro de guerra, general von Stein, llamó la atención de la cámara sobre la importancia primordial que la cuestión de las municiones tiene en la actual guerra.

Dijo que el heroismo que las tropas están desplegando en todos los frentes impone a todo alemán que viva lejos del teatro de la guerra, el deber de producir los materiales que el ejército necesita, y agregó:

"El enemigo sufrió terriblemente por nuestra artillería.

"Hace ya bastante tiempo tenía al mando frente a mi sector un general francés conocido por su gran energía, y encontramos en poder de los muertos y prisioneros enemigos documentos que no pudimos comprender, pero de los que nos enteramos que dicho general había pronunciado muchas conferencias a la pena de muerte contra sus propios soldados.

"Durante el período de nuestro violento ataque en el alambrado de Thiepval, que tantas veces fué mencionado en los despachos, tras del cual operaban ametralladoras, se advirtió a los franceses que se fusilaría al que intentara retroceder.

"El el período del ataque a las alturas del Sur de Avricourt, los prisioneros declararon también que se dió la orden de fusilar a todo soldado que se retovase.

"Tales órdenes son incomprensibles para nosotros, y el heroismo y el sentimiento del deber de nuestras tropas justifican nuestra confianza y la convicción de que no fallarán aún contra fuerzas numéricas superiores".

No hay duda de que las victorias alcanzadas por sus armas en Rumania han vuelto a dar cierta consistencia a la alta tonalidad de los propósitos alemanes. Aparte del discurso en parte trascrito, buena muestra de ello da la siguiente acusación dirigida por la "Kolnische Zeitung", de Berlín, contra el presidente Wilson, asegurando que tiene el propósito de hacer imposible el uso de los submarinos alemanes.

Este diario se expresa así:

"Ningún país que desconozca los derechos de Alemania tendrá voz en las negociaciones de la paz. Los alemanes se negarán a aceptar como mediador al presidente Wilson, si éste vuelve a reanudar la cuestión de los submarinos. Su representante diplomático en Berlín prometió que los Estados Unidos se mantendrían tranquilos sobre ese punto, si Alemania se ajustaba a las promesas que formuló. Hasta ahora, Alemania ha cumplido sus promesas.

"Los alemanes han ganado victorias a pesar de la ayuda que los norteamericanos han prestado a sus adversarios. Ganaremos también la guerra, no obstante la falta de neutralidad de los Estados Unidos. Por tanto, es nuestro propósito consultar sólo nuestros propios intereses. Ni las amenazas ni los halagos norteamericanos pueden ejercer influencia en nosotros".

Dicen los despachos que la alocución del canciller fué muy aplaudida.

Pero el mayor entusiasmo lo provocó la palabra del general von Groener, que habló así: "Esta ley será la vida de nuestro pueblo, su mayor libertad y su más alto sentido moral. Por lo tanto, usemos de la palabra "compulsión".

"Desde esta cámara tiene que emanar el espíritu patriótico que inunde a Alemania. Yo os aseguro que la misma suerte que ha corrido Rumania correrá Inglaterra, y el mismo destino está reservado para más tarde a todos nuestros enemigos".

Esta amenaza tan fiera va a suscitar comentarios de toda clase en Inglaterra y los Estados Unidos.

"Leche aséptica"

Producto genuinamente argentino, se elabora en José C. Paz (F. C. P.), magnífica región lechera.

Permanente frescura
Agradable sabor
Indefinida duración
Gran poder nutritivo

Exigirla en los trenes y vapores

Pedirla a F. N. Viñas, Paraguay 954

ANTIBACTER

(HIPOCLORITO DE SODIO Y MAGNESIO)

El más poderoso de los DESINFECTANTES empleado en la guerra. Desprovisto absolutamente de TOXICIDAD

ANALISIS Y CONSULTAS

técnicas para la fabricación de productos industriales y la explotación industrial de tierras, metales, maderas, etc., etc.

INSTITUTO BIOLOGICO ARGENTINO

AVENIDA DE MAYO 1288 — BUENOS AIRES

En la sociedad de Educación Industrial

Visita del ministro Dr. Salinas

El ministro de instrucción pública, doctor Salinas, acompañado por el doctor José R. Zubiaur, miembro del directorio de la Sociedad de Educación Industrial, visitó esta mañana las escuelas que esta institución tiene instaladas en la calle Lavalle esquina Salguero y que dirige el ingeniero Ernesto F. Scanavino.

Los visitantes se dirigieron a la escuela para aprendices mecánicos, instalada en el centro del edificio. El director explicó al ministro el funcionamiento de las numerosas máquinas, que posee esta sección, como también los variados modelos de guinches, máquinas cepilladoras, máquinas para la fabricación de sombreros y balancines para estampar hojalata; cocinas económicas, malacates, aparatos para riego, para ejercicios físicos, etc., máquinas para agujerear, pulidoras y esmeriladoras, construidas por los alumnos. La exposición de trabajos de esta sección fué muy elogiada por los visitantes, pues tiene una variada colección de objetos, construidos por los alumnos, de primero a tercer año.

La cantidad de aspirantes, que solicitan vacantes para seguir el aprendizaje de este curso, es muy considerable. Como un complemento de la enseñanza que reciben en el taller y en las aulas los alumnos, han realizado visitas a las usinas de la sociedad La Oxigena, donde han estudiado los diferentes procedimientos empleados en la fabricación del oxigeno comprimido, que tanta aplicación tiene en la actualidad en las industrias metalúrgicas y otros establecimientos industriales.

El ministro visitó después las aulas de dibujo (escuela nocturn para obreros), ubicadas en el piso bajo del edificio Pabellón Federico Lelqir; el director señor Scanavino, había preparado una exposición de láminas de dibujo, ejecutadas durante el corriente curso escolar, figurando numerosos proyectos de chalets, casas de campo, establecimientos rurales, casas para bancos, en los pueblos y ciudades del interior y detalles completos, como para llevar a la práctica, todos ellos ideados por los alumnos, en su mayoría obreros carpinteros, herreros, escultores, yeseros y empleados. Estos estudios, de verdadero interés, estimulan el desarrollo del gusto estético y constituyen verdaderos concursos. Visitó luego la sección "Escuela de Radiotelegrafía", que presta muy buenos servicios, al considerable número de personas que qüieren orientar sus actividades en el estudio teórico-práctico de este importante medio de comunicación. Las máquinas y aparatos, que posee esta sección son de los más modernos y perfeccionados.

Después pasaron a visitar las instalaciones de la escuela de construcciones y Resistencia de Materiales, instaladas en el segundo piso del mismo pabellón, y que comprenden el departamento de matemáticas, práctica, técnica y legislación de la construcción y dibujo de construcciones. Este curso funciona por la noche, se dictan cuatro clases por semana, y se desarrolla en forma práctica y popular.

Pasaron luego a visitar los gabinetes de física y química general. Los visitantes se detuvieron largo rato en la escuela para chauffeurs, donde trabajaban muchos alumnos, con varios tipos de coches-automóviles, de las marcas más conocidas.

Terminada la visita el doctor Salinas, felicitó al director de las escuelas ingeniero Scanavino, y al doctor Zubiaur, para que trasmitiera sus impresiones a la comisión de esta digna institución.

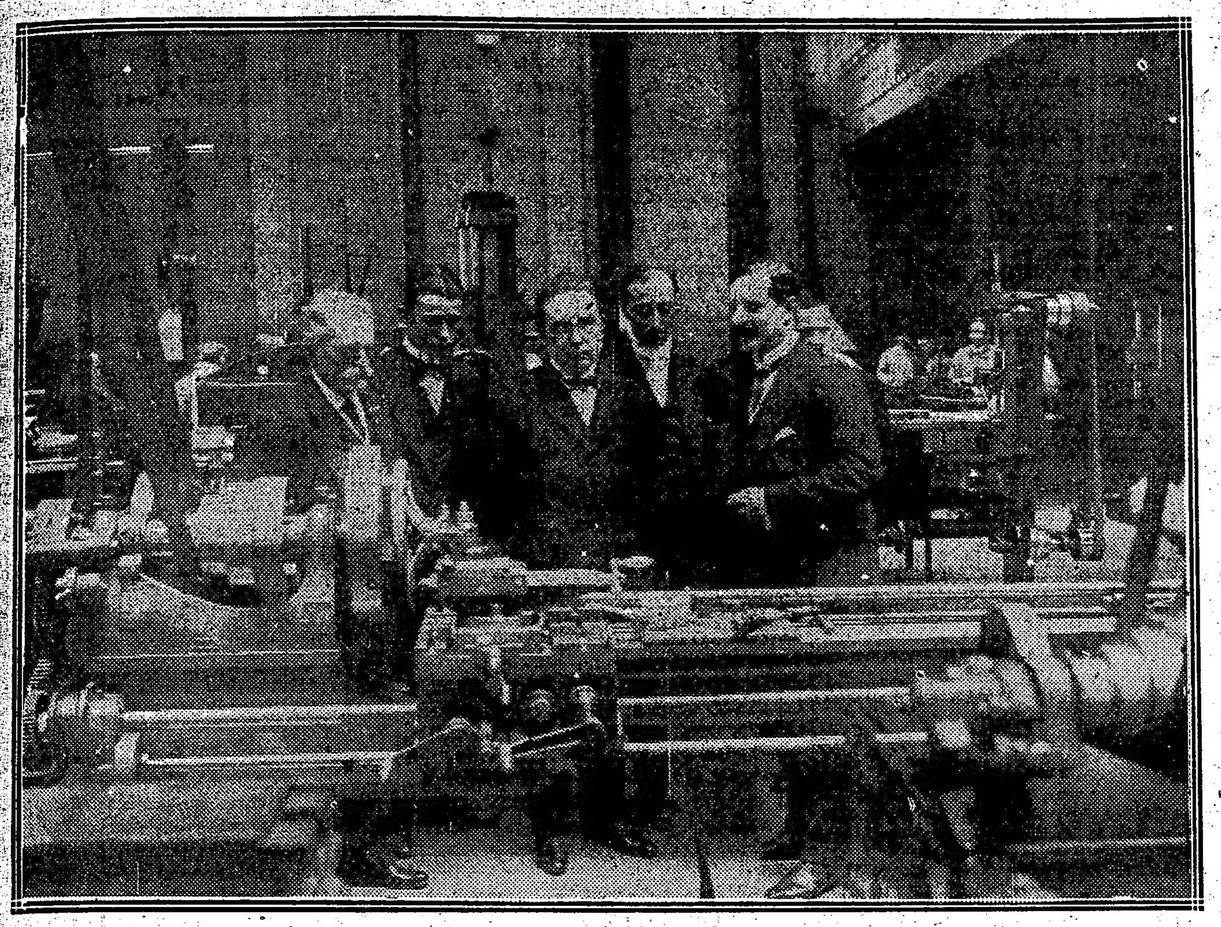

El ministro, doctor Salinas, observando el funcionamiento de un torno construído por los alumnos del taller de ajustage

Doctor Enrique Rodríguez Larreta

EL BANQUETE DE ANOCHE

Con todos los caracteres sobresalientes que habíamos previsto, resultó el gran banquete de anoche en el Jockey Club, en honor del ex ministro argentino en París, doctor Enrique Rodríguez Larreta.

Pocas veces en una fiesta de esta índole suele congregarse una asamblea tan numerosa, brillante y calificada, como la que llegó a desbordar en el salón comedor de nuestro primer centro social.

Estaban allí representadas todas nuestras altas clases, en sus diversos exponentes de cultura intelectual, de significado político, financiero, comercial y mundano. Era una revista general de los nombres más prestigiosos de la sociedad bonaerense.

La lista que ayer publicamos lo anticipaba así, por otra parte.

Hábilmente expresó el doctor Antonio E. Piñero el móvil y el significado de la demostración que se realizaba, siendo los entusiastas aplausos que interrumpieron por momentos al orador, la sanción unánime a los altos conceptos, fundados y desarrollados en una exposición brillante.

El obsequiado contestó con una hermosa pieza oratoria, digna de su mentalidad esclarecida y que provocó los más unánimes aplausos.

El señor Paúl Groussac cerró admirablemente el torneo oratorio de la noche, que dejó en el ánimo de los oyentes indelebles impresiones.

El banquete se prolongó de sobremesa hasta altas horas de la noche.

Policías mendocinas

De un tiempo a esta parte, y señalamos el hecho intencionadamente en esta forma, las policías mendocinas se han convertido en instrumento ciego del ejecutivo de la provincia, que intenta, según parece, imponer el régimen del terror en ese escenario.

Nos hemos ocupado ya de la situación política allí imperante y de las orientaciones de ese gobierno, en un todo inacordes con las actuales palpitaciones cívicas de la nación. Diríase que con la proximidad de las elecciones para renovar las primeras autoridades de la provincia se quiere retrotraer un estado de cosas que choca con el progreso democrático argentino y pugna con las conquistas ciudadanas del país. Por cierto que ello denuncia a gritos la complexión de esa administración, cuyo cuño revélase en todos sus actos y a través de todas sus gestiones ajustadas a un partidarismo estrecho y perjudicial.

No es extraño, entonces, que las policías mendocinas se hayan dedicado a realizar una campaña de persecución contra los no amigos de esa entidad gubernativa; campaña traducible en hechos lamentables, por cuanto afectan la libertad individual, precisamente una de las grandes conquistas democráticas alcanzadas por la república.

En efecto, en Guaymallén, para citar un caso concreto, efectuábase en días pasados un mitin partidario. Uno de los oradores, a través de su discurso, señaló en términos concretos algunos procedimientos criticables del gobierno de la provincia. Y esto bastó para que la autoridad policial, por sobre las disposiciones del código, lo redujera a prisión acusándolo del delito de desacato. Naturalmente, que no había habido tal ni se podía proceder de esa forma sin dictamen del fiscal del crimen. Pero subvertido el régimen administrativo y constitucional, el asunto presentábase fácil e inapelable, sin que hubiera manera de evitarlo.

Como se ve, pues, con estas actitudes se persigue atemorizar al electorado, a objeto de dejar libre el campo para los días por venir. Lo cual implica constatar que el gobierno mendocino se mantiene en estos momentos dentro de una línea de conducta por todos conceptos reprochable y bajo todo punto de vista perniciosa.

Facilidades para el despacho de los expedientes

El ministro de hacienda ha resuelto que todos los asuntos que tengan analogía, órdenes de pago, etc., sean ordenados en forma de hacer un solo decreto para facilitar la firma del presidente y procurar el pronto despacho de los expedientes.

Los indios de Salta

Noticias de Salta nos hacen saber que el malestar producido en las tribus con motivo de la muerte del cacique Taicoli continúa traduciéndose en amagos de nuevos alzamientos. Como se recordará, dicho cacique fué muerto por la policía fronteriza de Formosa en forma que oportunamente dimos a conocer.

Añaden los informes que recibimos de aquella provincia que allí es general el convencimiento de que la razón está de parte de los indios. A la muerte del cacique hay que agregar la desconsideración y el mal trato que se da a este elemento de labor, procedimiento que contribuye a hacer más precaria la existencia de aquellas tribus desgraciadas.

No es, el de Salta, un caso aislado. El indio ha sido siempre un pobre paria, una bestia de carga manejada a látigo por el patrón, que por regla general procede amparado en la impunidad, pues de sobra sabe de antemano que cuenta, más veces con la simple tolerancia, y otros con la protección de la autoridad.

ALONSO CASTRILLO

† HOY EN MADRID

En la capital de España ha muerto hoy, según informa un cablegrama, el distinguido político español Demetrio Alonso Castrillo, figura de relativo relieve en el partido liberal, al que perteneció siempre.

En los comienzos de su carrera política afilióse al partido de Sagasta hasta la escisión de Canalejas. Desde entonces, luego de muerto tan ilustre jefe, permaneció adicto al liberalismo, cuyo presidente actual es el conde de Romanones.

El señor Castrillo tuvo al través de su actuación cargos brillantísimos, que fueron fundamentando su reputación, fuera del campo puramente político.

En 1881 se le nombró fiscal de imprenta; en 1884 director general de administración local; en 1885 director de propiedades y derechos del estado; hasta que finalmente en 1911 Canalejas le confió la cartera de la gobernación, desempeñada con gran lucimiento.

Además, el señor Castrillo había desempeñado funciones tan elevadas como la de vicepresidente del congreso, después de su cargo ministerial, y otras análogas.

El extinto representaba en la cámara de diputados al distrito de Valencia, casi desde la época de su juventud.

Era la del señor Castrillo una figura prestigiosa, cuya desaparición habrá causado sincero duelo en las filas del liberalismo español.

Su actuación administrativa fué premiada por López Domínguez con una senaturía vitalicia, merecida y justiciera distinción que le ha enaltecido hasta su muerte.

Confederación del comercio

El lunes próximo, a las 4.30 p. m., celebrará en el local de la Bolsa de Comercio una asamblea general de delegados de la Confederación Argentina del Comercio de la industria y de la producción.

Comprende la orden del día a tratarse asuntos importantes, entre los que figuran los siguientes: reformas al estatuto social; proyecto de encuesta sobre crédito; régimen de contribuciones entre los asociados para gastos sociales; admisión de nuevos socios.

La reforma al estatuto en vigor se inspira en el propósito de dar mayor amplitud a los fines sociales, por medio de la admisión a la institución de sociedades anónimas, bancarias y en general a todos aquellos especialistas en materia económica. De esta manera los actos y opiniones de la confederación se verían revestidos de la autoridad de asuntos estudiados y juzgados por expertos, en las distintas cuestiones que le fuesen sometidas.

Ministerio de Agricultura

TITULOS DE PROPIEDAD FISCAL

Esta tarde fueron firmados por el ministro de agricultura, doctor Pueyrredón, los siguientes títulos de propiedad:

A don Juan Freeman, de la quinta número 17 del pueblo Esquel; a don Rodolfo Stubenrauch, del solar D., manzana N.o 37 del pueblo Puerto Deseado; Arnoldo Daniel Ho— del solar B., manzana 37 del pueblo Esquel; a don Arturo Vega, del solar D., manzana 135 del pueblo Río Gallegos; a don Lugo M. Paiva, de los solares G. y H. de la manzana 7 del pueblo Candelaria; a don Federico Ledo, del solar D.D, manzana 77 del pueblo Río Gallegos; a don Francisco Aragonez, del solar B., manzana 150 del pueblo Río Gallegos; a don Alfonso Lembo, del solar D., manzana 45, del pueblo Allen; a don Antonio S. Sánchez, solar A., manzana 199 del pueblo Choele-Choel; a don Julio S. Martínez Monteros, de la quinta 48 de Río Gallegos; a don Máximo Ramiro, de la fracción N. O. del solar D., manzana 216, del pueblo Río Gallegos; a don Antonio Morales Castiñeiras, de los solares A. y B. manzana 17, del pueblo Italiano; a don Higinio Romero, del solar B., manzana 104 del pueblo Puerto Bermejo; a don José Escalante del solar D., manzana 116, del pueblo Río Gallegos; a don Francisco Lentini, de los solares D. E. y manzana 167, del pueblo S. Ana; a doña Carlina Gómez de Gatica, del solar D., manzana 26, del pueblo Gaiman; a don José Zambrana Pérez, de los solares A. y D., manzana 129 del pueblo Río Gallegos; a don Pedro J. Arenas, de la quinta 55, sección Pastos Comunes, de la colonia Sampacho; a don Sebastián Leoz, del solar A, manzana 142, del pueblo Río Gallegos; a doña Ramona Martínez de Leoz, solares A. D., manzana 211, de Río Galegos; a la sucesión de don Alejandro Trucco, de la quinta 110, de Canals; a doña Paula Alvárez de Alvarez, del solar E, manzana 121, del pueblo Roca; a don Jacinto Daza, del solar B, manzana 38, del pueblo Comodoro Rivadavia; a don Benito Báez, del solar C., manzana 102, del pueblo San Julián; a la sociedad de beneficencia de Formosa, del solar A, manzana 271, del pueblo Formosa; a don Rufino Doval, de los solares A. y F., manzana 143, del pueblo Candelaria; a doña Remedios Rodríguez de Avalleyra, del solar C., m. 121, pueblo R. Gallegos;

A la sucesión de don Angel Sereno, de la quinta 73, sección Pastos Comunes, de la Colonia Sampacho.

A don Antonio Fercodini, de la quinta 93 de Canals.

A don Santos Ramírez, de los solares E. F., manzana 9 del pueblo Candelaria.

A don Jacinto Zalazar, de los solares A D., manzana 195 del pueblo Choele Choel.

A don Onofrio Lopatynski, del solar D., manzana 94 del pueblo Apóstoles.

A don Arturo Vila Cobas, del solar C., manzana 119, del pueblo Río Gallegos.

A don Juan Fierro, del solar A., manzana 172 del pueblo Río Gallegos.

A don Lucas Smoyver, del solar A., manzana 124 del pueblo Río Gallegos.

A don Pedro Julián Tourville, manzana fraccionaria número 9, del pueblo Santa Cruz.

A don Jaime Ortiz, el solar letra D. manzana 138 del pueblo Río Gallegos.

SOBRE ECONOMIAS

Un criterio peregrino

Un colega, haciendo consideraciones sobre el presupuesto de marina, exterioriza un criterio de economías que, en realidad, nos ha dejado pensativos, dudando entre si es un rasgo de buen humor o una opinión expresada con seriedad y convicción.

Dice el colega, entre otras cosas, que el presupuesto de marina podría aliviarse en 15.600 pesos anuales, pasando la partida correspondiente al sostenimiento del observatorio de la isla Año Nuevo a cargo del ministerio de agricultura, y de otra partida de 42.240 pesos anuales, que se refiere al sostenimiento del clero castrense que presta servicios en la escuadra, trasladándola al presupuesto del ministerio de culto, del cual deberían depender estos funcionarios.

Por más que agucemos nuestro raciocinio, no logramos advertir donde con tales cambios, estaría la economía señalada dentro de los gastos generales de la nación que son los que se trata de disminuir.

En gobiernos anteriores, ese sistema de cambiar la dependencia de las partidas de gastos era un recurso usual para simular economías descargándose un ministerio sobre otro a fines puramente efectistas. Pero el actual gobierno que tiene un ministerio solidario, difícilmente consentirá tales juegos de prestidigitación de clave conocida. De hacer economías ellas han de ser reales; no se echará mano, para impresionar, de recursos como el propuesto que cambian una denominación, pero que no producen nada.

EXPULSION DE DESOCUPADOS

Una resolución censurable

No vamos a insistir, recalcando sobre la situación en que se encuentra mucha gente de la campaña, como consecuencia de la crisis económica. En algunas localidades existe un cincuenta por ciento de obreros que carecen de trabajo. En Salto, por ejemplo, que es una importante población de la provincia de Buenos Aires, la cifra de desocupados alcanza a ese porcentaje.

Y bien: la policía de esa localidad, que poco se preocupa de que en materia de orden y seguridad las cosas marchen como deben marchar, pero que no pierde ocasión para incomodar al prójimo, ha resuelto solucionar el problema de la desocupación mediante la aplicación de una medicina heroica. Esa terrible policía electoral ha dispuesto que se mida al desocupado con la misma vara que se mide al vago. Y ha ordenado que todas las personas sin trabajo abandonen la localidad. En esta medida, bueno es dejar constancia de la parcialidad de la policía, no están comprendidos los jugadores de oficio y los vagos de profesión, adictos, como es natural, al elemento que maneja la situación.

Lo interesante sería saber quién ha autorizado a la policía del Salto para expulsar de la localidad a la gente sin trabajo.

Veremos cómo explica este caso el señor ministro de gobierno de La Plata.

En la cárcel de Resistencia

Motín de presos

Se ha producido esta mañana un motín de presos en la cárcel de la capital del Chaco, que pudo ser dominado momentos después, gracias a la pronta intervención de la policía.

Del suceso nos informa el siguiente despacho:

RESISTENCIA, diciembre 1.º — Por desavenencias entre el secretario de la gobernación y el proveedor de la cárcel, se ha cambiado el régimen alimenticio en dicho establecimiento. Tal medida ha producido enorme descontento entre los presos, descontento que acaba de traducirse en un motín.

A la hora del almuerzo, los presos promovieron un escándalo colosal y arrojaron al patio las bazofias que se pretendía hacerles comer.

En previsión de graves acontecimientos, la guardia de la cárcel pedía auxilios a la policía.

Inmediatamente se enviaron refuerzos, consiguiéndose aplacar los ánimos de los presos.

Intervino en seguida el juez letrado.

La actitud del secretario de la gobernación es muy censurada, pues este suceso se debe a su enemistad con el anterior proveedor y a su empeño en reducir el racionamiento que es de pésima calidad.

DESTRUCCION DE LA GARRAPATA

LOS ANTECEDENTES ZOOTECNICOS DEL PARASITO

MEDIO DE DESTRUCCION

Entrevista con el doctor Ramón Bidart

Consultada diariamente, por muchos ganaderos, respecto de la garrapata, LA EPOCA interpretando la importancia del asunto, ha juzgado que debía recurrir a personas que pudieran dar en sus columnas, opiniones perfectamente autorizadas.

Nos hemos dirigido al profesor de policía sanitaria de la universidad, doctor Ramón Bidart, quien une a la versación técnica que implica el profesorado, la especialización que de estos asuntos ha hecho, en su carácter de jefe de policía sanitaria, en la dirección de ganadería. Por otra parte la personalidad del doctor Bidart no requiere presentación, la que ha sido hecho por una larga y atinada actuación, perfectamente difundida en el país.

El doctor Bidart, accedió galantemente a nuestros deseos produciéndose laentrevista que a continuación detallamos:

—¿Constituye la garrapata un parasitismo especial a cierta parte de nuestra ganadería?

—Desgraciadamente, la garrapata es un parásito común a la ganadería de muchos países de nuestro continente, del europeo, de Asia y Africa. Sin ir más lejos, todos nuestros vecinos la tienen, probando la investigación histórica, que el parásito ha venido invadiendo del Norte. Su progresión no ha seguido debido a las previsoras medidas de sanidad veterinarias. En Norte América la garrapata afecta los ganados del sur existiendo una reglamentación formidable que tiende a reducir su área geográfica.

—Económicamente, ¿qué importancia debemos asignar a su difusión?

—La difusión de la garrapata dificulta intensamente el desarrollo ganadero. Como parásito, solamente, aniquila los animales Demora el crecimiento, la selección, mestización y el engorde.

Al inocular un grupo de enfermedades, conocidas por "tristeza" crea una situación sumamente grave. Se opone activamente a la infiltración de sangres mejoradas, matando la mayoría de los reproductores.

Obligando a defender de sus ataques, las zonas limpias, detiene o perturba hondamente, el tráfico comercial, por las disposiciones a que quedan sometidos los infestados

Siendo los vacunos, que pacen en las zonas garrapatosas, unos 18.000.000 de cabezas, fácil es apreciar el acrecentamiento de riqueza que representaría limpiarlas de garrapata, libertando el tráfico y haciendo posible su rápida mestización. Calcule usted, sin temor a equivocarse que un animal bien mestizado vale, apreciando en rodeos generales, diez pesos más por cabeza, que un criollo. Los perjuicios suman, pues, millones.

—¿La posibilidad de infestación de las zonas limpias, sería un hecho problemático según las opiniones que afirman que en ellas no es factible la aclimatación de la garrapata?

—No, señor; desgraciadamente es un hecho perfectamente factible. Como profesional y como argentino, no hubiera bregado nunca por la adopción de medidas sin objeto, máxime, afectando ellas una porción tan considerable de nuestro efectivo ganadero, como la que he mencionado. La experiencia y la práctica diaria, muestran que la garrapata evoluciona con relativa facilidad en el sud de Córdoba, de Santa Fe y de Buenos Aires. Han existido, en esas regiones, numerosas infestaciones habiendo muerto muchos animales de "tristeza".

Si esto sucede bajo el sistema actual, dentro del cual se mantiene un control bastante severo, que impide el tránsito de animales garrapatosos, juzgue lo que sucedería con tráfico libre, cuando fuerten cantidades de garrapatas cayeran en esos campos limpios.

Lo que hay, es que mucha garrapata, de la que viene del norte, no puede evolucionar, cuando el cambio de ambiente es muy rápido. Así, la garrapata de muy al norte, encuentra muchas dificultades que vencer para aclimatarse al sud. Pero la de la zona infestada próxima a la limpia se aclimata con relativa facilidad. Es decir, que el principio de ese fenómeno ya se ha efectuado en la región de procedencia.

—Según eso, impuesta desde hace tiempo la necesidad de destruir la garrapata, ¿cuáles son los medios que la ciencia adoptaría a nuestro ambiente?

—He tenido numerosas ocasiones de manifestar mi opinión al respecto. La vacunación con substancias inmunizantes para la "tristeza", la aclimatación en su más amplio concepto, son factores que a pesar de su importancia no deben tenerse en cuenta sino como etapas que llevan a un final: "la destrucción de la garrapata".

He sido el primero en vertir estos conceptos al restar importancia al problema de la inmunización. Sin ir más lejos, aquí tiene usted dos párrafos que pertenecen a un trabajo presentado a la conferencia sudamericana de Microbiología, Patología e Higiene, en mi carácter de relator de la "Profilaxia sanitaria de la Tristeza".

"Sin embargo, es indudable que debemos preocuparnos más intensamente de dar solución al problema que implica la destrucción de la garrapata, obligando por medios diferentes a que el parásito sea destruído en todas las partes del país donde existe.

"De tal punto de vista, nuestra firme opinión es que, aún encontrando un medio económico para obtener la inmunidad de los animales vacunos, contra los hematozoarios inoculados por la garrapata, no habrían desaparecido grandes razones para destruirla, ni se habría obtenido sino una pequeña parte de la solución que requiere el problema planteado por la necesidad de mejorar los ganados del norte".

Para resolver el problema, hay que destruir activamente la garrapata, como lo ha entendido, con criterio claro y decidido, el actual ministro de agricultura doctor H. Pueyrredón. La experiencia pone en nuestras manos los medios de obtener ese resultado, si nos inspiramos en los trabajos ajenos y en los propios.

La garrapata se destruye por medios diferentes, pero todos concurrentes entre sí. El recurso supremo lo facilitan las fórmulas garrapaticidas. La balneación sistemática de los animales infestados, en esa clase de substancias, mata la garrapata.

—Siendo ello así, ¿cómo explica, doctor Bidart, que los baños sean tildados como ineficaces?

—Es una apreciación que he oído con frecuencia, habiendo desentrañado, en mi larga práctica, las erróneas bases que las fundamentan.

Para que los baños destruyan la garrapata, limpiando los animales que los reciben y los campos en que pacen es necesario que ellos consulten la biología, la evolución, digamos, de ese parásito.

Diez baños, para citar un ejemplo, dados en el curso del año, arbitrariamente, serían menos eficaces que cinco, ajustados a la biología del pequeño sujeto que nos preocupa. Es, sin embargo, común que los estancieros sigan el mal régimen.

Los baños de invierno no dan resultado eficiente. En esa época, la garrapata está en los suelos, de modo que la balneación representa una pérdida de tiempo, de dinero en medicamento y personal, y molesta inutilmente al ganado.

Debo decirle que la garrapata pasa un período muy corto, de su vida, sobre el animal, en el cual se efectúan los fenómenos de la fecundación solamente. Ese período puede, prácticamente, establecerse, al efecto de los baños, en unos 21 días, después de los cuales cae, por sí sola, en los campos; pone unos 4000 huevos y muere. Esos huevos, en otros 21 días, se transforman en larvas que ya suben a los vacunos. En pleno verano, esos son los términos aceptados por los zoologos; con temperaturas bajas, las cosas cambian completamente: la garrapata puede permanecer hasta el doble de los 21 días en los animales; la ovulación y larvación en el suelo se prolonga mucho más.

Los baños de limpieza deben pues, aplicarse en verano. Cinco baños, en esta época, espaciados de 18 a 21 días, tendrían la virtud de matar, prácticamente, toda la garrapata que pueda subir a los animales en los 90 días en que el parásito abunda más. Sabiendo que esta invade, por miles, a los bovinos, fácil es deducir la importancia de la procreación destruída, puesto que así, dentro de este sistema la cantidad de garrapatas adultas que pudieran caer, poner huevos y hacer larvas, sería despreciable. Teniendo en cuenta que la época en que la garrapata evoluciona más en su ambiente, son los meses de enero, febrero y marzo, cinco baños dados en su curso, matarían casi toda la garrapata de un campo bien poblado de animales en tanto que los diez baños dados, a más de 30 días de intervalo, dejarían resultados poco apreciables. Con diez baños dados razonadamente a todo el ganado de una estancia, en la época bonancible, de noviembre a mayo, podría igualmente afirmarse haber muerto casi en total, la garrapata existente.

—Se afirma, además, doctor Bidart, que los baños perjudican a lo animales, y hasta que muchos mueren como consecuencia de la balneación medicamentosa.

—El hecho es tan cierto, como que hay paciente que muere al ser cloroformado, vacunas que matan o personas aplastadas por un automóvil. A nadie se le ha ocurrido por eso, evitar las operaciones de necesidad, prohibir las inmunizaciones o hacer un auto de fe con dos automóviles!

Hay, en efecto, accidentes. Algunas veces, son leves; afectan un poco la piel, producen fisuras, inflamaciones, etc.; otras, estos accidentes, adquieren un cariz grave. Muchos animales, tropas casi enteras, hasta de más de 500 vacunos, han rendido, con la vida, tributo a la balneación. Pero, siempre que esto ha sucedido, es porque un manual bárbaro ha acompañado el proceso medicamentoso. Tan es así, que los casos de esa grave especie, que se registran, han sido previstos y afrontados por la voluntad responsable de propietarios, de antemano advertidos.

Cuando los baños se dan dentro de normas racionales no hay accidentes.

Estos radican en que se excede la proporción del medicamento; en que los animales se arrean brutalmente, antes y después del baño, o se someten a la operación en horas de fuerte calor, y dentro de las más torpes violencias.

Todos los accidentes pueden y deben evitarse y se evitan en establecimientos bien organizados.

—¿De modo que, en su opinión, basta dar un baño racionalmente, para considerar que un ganado queda limpio de garrapata?

—No afirmo eso. Digo solamente que los baños son eficaces, lo que dista mucho de garantizar que un ganado queda absolutamente limpio de garrapata con un baño. Fuera de eventualidades que aminoran la acción del baño, existe un estado de la garrapata, cuando ésta es muy pequeña y recientemente ha subido al animal, que le permite resistir a la acción medicamentosa. Por eso, admito que el baño sistemático, cada tantos días, sirve para limpiar un establecimiento, pero para garantizar la limpieza de animales muy infestados, destinados a zonas limpias, salvados los peligros de reinfección, cree necesario reciban dos baños.

—Las iniciativas emitidas por el doctor Pueyrredón, ¿serían, según lo que usted manifiesta, concordantes con sus luces y benéficas a la riqueza ganadera?

—Mi firme convicción, es que todo lo que tienda a intensificar la destrucción de la garrapata, es digno del más caluroso estímulo. El ministro, demuestra con su acción, estar compenetrado de la importancia trascendental de solucionar este grave asunto, y de lo mucho que se acrecentaría la riqueza pecuaria limpiando de parásito tan perjudicial, los campos del norte.

Piense usted que este año, de sequía calamitosa, una vasta área de esos campos hubiera dado alimento a los ganados del sud, cuya trashumancia no puede efectuarse, actualmente causa de la garrapata, y que la destruccion de esta permitiría valorizar en tiempo breve, mestizando, 18.000.000 de vacunos.

La obra emprendida por el doctor Pueyrredón, es pues, de patriótica previsión, no dudando que la comisión encargada de proseguirla, sabrá encauzarla dentro de normas que articulen y armonicen la necesidad de destruir la garrapata, con la de acrecentar el comercio ganadero.

—Comprendemos, doctor Bidart, que vamos salvando los límites de un reportaje, pero para dejar éste concluído LA EPOCA desearía formulara en sus columnas indicaciones que vulgaricen conocimientos tan útiles a los intereses generales, como a los estancieros. Por ello, me adelanto a darle las gracias.

—No dispondo de mucho tiempo, pero habituado a servir los intereses públicos, en oportunidad próxima dejaré complacidos los deseos de ese importante diario.

KAGISAY: Aperitivo vino quinado. Pídase en todas partes - - -

WHISKY BUCHANAN

Estadística de la producción mundial de azúcar

ZAFRAS DE LOS ULTIMOS CINCO AÑOS

Consideraciones generales sobre sus rendimientos

Es sin duda en estos momentos un tema de palpitante interés todo lo que se relacione con la industria azucarera. El encarecimiento del azúcar en nuestro consumo, la crisis de su producción en el país y las medidas dictadas por el gobierno, tendientes a su abaratamiento, dan a este asunto una gran actualidad, de lo que aprovecharemos para llevar a conocimiento de nuestros lectores interesantes datos estadísticos, sobre la producción mundial de azúcar, en los últimos cinco años.

Los datos con que hemos confeccionado el cuadro que publicamos a continuación, son tomados de la estadística oficial de la república de Cuba, puesta en circulación a mediados del año en curso.

La enorme importancia de la industria azucarera cubana, que ocupa actualmente el primer puesto entre los paises productores de azúcar de caña, hace de la notable estadística a que nos referimos la mejor fuente de información sobre el rendimiento de ese producto tan primordial para la alimentación.

Como se ve en el cuadro que antecede, la producción mundial ha aumentado en los cinco últimos años, en 1.380.074 toneladas, correspondiendo el mayor producido únicamente al azúcar proveniente de la caña, que en el mismo período dió un rendimiento en más de 1.673.473 toneladas, mientras que el remolacha disminuyó en igual tiempo, en 2.933.696 toneladas.

La India inglesa, que hasta la zafra de 1912-13 producía la mayor cantidad de azúcar de caña del mundo, 2.552.000 toneladas, ha sido desalojada del primer puesto, desde la cosecha de 1913-14, por la república de Cuba, que produjo en ese año toneladas 2.581.501, manteniéndose desde entonces a la cabeza de la producción azucarera, con cifras que asombran, por su portentoso desarrollo.

Según datos conjeturales, recientemente recibidos, se calcula que la zafra de 1915-16 dará un rendimiento de más o menos 3.000.000 de toneladas, lo que representaría para la industria cubana un crecimiento en seis año del 100 o|o.

El valor aproximado durante un quinquenio de las zafras cubanas darán una idea exacta de la notable progresión que se opera en el desenvolvimiento industrial de esa república:

Zafra de los años	Valor aproximado en dólares
1910-11	80.000.000
1911-12	124.000.000
1912-13	118.000.000
1913-14	133.000.000
1914-15	197.000.000

El tercer lugar en la producción azucarera mundial, corresponde a la Isla de Java, con un rendimiento anual de más o menos 1.300.000 a 1.350.000 toneladas, cantidades sin mayor variación en los últimos cuatro años.

El cuarto lugar lo ocupan las Islas de Hawai, con un producido medio de 500.000 a 550.000 toneladas por zafra, según lo indican los datos estadísticos de cinco años a esta parte.

La República Argentina aparece en la zafra 1914-15 ocupando el quinto puesto entre los paises productores, por su excepcional cosecha de este año azucarero, que rindió 330.001 toneladas; desgraciadamente esta cifra, ni la del año anterior, de 249.222 toneladas, han sido el resultado de un proceso normal y firme de progreso de nuestra industria. Las 149.209 toneladas de rendimiento en 1915-16, y el de 90.000 toneladas, más o menos, para la zafra 1916-17, demuestran claramente, un retroceso extraordinario en la capacidad productora de los cañaverales de la provincia de Tucumán. Sobre las causas de esta alarmante crisis de la producción, mucho se ha dicho para explicarla, con más o menos fundamento, y mucho se espera para salvarla de la mayor área de cultivos de la caña de Java, que ha resultado de mayor rendimiento que cualquier otra, para esa región.

La producción de azúcar de caña en los Estados Unidos ha disminuído en los cinco últimos años, en toneladas 96.804; en cambio, la de remolacha ha aumentado en el mismo tiempo en 191.057 toneladas. Sería interesante conocer las causas del menor rendimiento de la cosecha de Luisiana, región azucarera norteamericana, pues su clima, condiciones de sus tierras y el desenvolvimiento penoso de su industria, tienen gran analogía con la nuestra de Tucumán. Pero es desde ya sugestivo el hecho que revela la estadística, en la evolución norteamericana al mayor cultivo de la remolacha, en razón, posiblemente, de los resultados precarios de sus plantíos de caña, en tierra poco apta y en clima poco propicio para su completo desarrollo.

Axiomáticamente ha dicho el ex director de la estación experimental agrícola de Luisiana: "No es en el ingenio, sino en el campo donde se produce el azúcar". Seguramente los norteamericanos no habrán olvidado el axioma del profesor, para resolver su problema azucarero.

PRODUCCION UNIVERSAL DE AZUCAR EN EL QUINQUENIO DE 1910-11 a 1914-15

AZUCAR DE CAÑA

América del Norte	1910-1911	1911-1912	1912-1913	1913-1914	1914-1915
	Toneladas	Toneladas	Toneladas	Toneladas	Toneladas
Estados Unidos	317.000	323.143	168.036	268.337	220.196
Méjico	161.202	155.000	130.000	130.000	110.000
Antillas					
St. Croix	15.000	15.000	10.000	5.800	4.500
Guadalupe	39.000	35.000	32.000	39.920	40.000
Martinica	35.228	39.433	37.000	38.730	40.000
Antigua y St. Kitto	18.000	20.000	18.000	24.000	24.000
Barbadas	32.514	31.000	25.000	33.000	30.000
Jamaica	19.960	15.000	16.000	15.000	15.000
Trinidad	37.282	36.000	39.000	47.251	45.000
Cuba	1.491.206	1.912.875	2.443.986	2.581.501	2.649.488
Haiti y Santo Domingo	89.979	96.046	94.000	105.778	108.267
Antillas menores	5.577	8.000	6.000		
Puerto Rico	295.000	320.000	340.000	325.000	315.000
América Central					
Centro América	20.215	22.000	22.000	22.000	22.000
América del Sur					
Argentina	148.855	180.000	159.133	249.222	330.001
Brasil	287.000	235.000	201.000	203.394	240.000
Guayana Holandesa	15.000	15.000	13.000		
Guayana Inglesa	108.297	83.294	90.000		
Perú	140.000	140.000	140.000	145.000	175.000
Venezuela	3.000	3.000	3.000	3.000	3.000
Demerara y Susinam	——	——	——	115.725	118.145
Africa					
Natal	82.000	92.000	97.000	85.714	91.619
Egipto	55.000	57.879	58.000	67.000	75.738
Islá de la Reunión	43.128	40.325	40.000	37.000	40.000
Isla de Mauricio	217.757	165.585	205.000	241.990	277.000
Mozambique	15.700	27.700	30.000	34.000	40.000
Asia					
Fomosa	267.000	179.000	101.000	190.000	262.000
Jndia Inglesa	2.226.400	2.390.400	2.552.000	2.291.500	2.367.200
Isla de Java	1.229.100	1.395.000	1.331.180	1.345.230	1.303.045
Islas Filipinas	207.219	190.702	175.000	225.000	243.000
Europa					
España	20.293	21.000	20.000	10.000	7.376
Oceanía					
Australia ext., Fifí Queenstand	210.756	173.296	130.000	235.000	240.000
New South Wales	18.828	17.000	15.000	20.000	——
Isla Fiji	69.000	75.000	60.000	100.000	102.000
Islas Hawaii	506.096	531.480	480.000	550.925	565.000
Totales en azúcar de caña	8.430.102	9.039.250	9.266.335	9.786.017	10.103.575

AZUCAR DE REMOLACHA

Estados Unidos	455.200	541.101	624.064	655.298	646.257
Canadá	——	——	——	10.007	12.502
Europa (varios paises)	8.105.126	6.346.006	8.305.000	8.243.165	7.608.188
Totales en azúcar de remolacha	8.560.343	6.887.101	8.929.064	8.908.470	8.266.947
Producción mundial de azúcar.	16.990.448	15.926.351	18.195.399	18.694.487	18.370.522

Liga nacional de templanza

Ecos de la fiesta del Colón

Esta mañana fuimos visitados por una comisión de señoritas de la Liga nacional de templanza, de constitución reciente en Buenos Aires. Era portadora la delegación aludida de una conceptuosa nota, en la que la institución expresa su agradecimiento a LA EPOCA por la cooperación prestada a la fiesta última del teatro Colón. En el documento a que hacemos referencia, suscripto por las señoritas Hardynia K. de Norville y María Herminia Livorno, delegada de la asociación mundial de templanza de señoras y secretaria del comité argentino de la misma, respectivamente, se deja constancia también de análogo sentimiento en favor del Consejo Nacional de Mujeres, que prestigia la obra, del intendente, doctor Llambías, que cedió gentilmente el teatro y la banda municipal para la fiesta y de las autoridades escolares de la nación por el concurso aportado a la misma.

Escuela superior de comercio de Córdoba

NUEVOS CONTADORES PUBLICOS

El mes de diciembre, en que acabamos de entrar, es de dura prueba para los elementos estudiantiles. Los exámenes de fin de curso, iniciados ya en algunas universidades e institutos nacionales y en vísperas de comienzo en los restantes establecimientos de enseñanza, se traducen en ansiedad y fatigas para los estudiantes en esta clásica época del año. Por falta de hábito a las pruebas, los novicios, y por conquistar el ansiado título, los que se encuentran próximos a la meta, todos los espíritus juveniles, sin excepción, son presa de inquietudes y zozobras supremas en este mes, cuyos días transcurren con lentitud aterradora en razón del fenómeno apuntado. Pero junto a la falange numerosa de estudiantes pendientes en estos instantes de los exámenes, existe un grupo reducido de jóvenes para quienes esas pruebas no ofrecen ya interés ni se traducen en afanes ni desvelos. Son ellos los triunfadores; los que han coronado con éxito sus anhelos y esfuerzos y entran en el ejercicio de su profesión con el entusiasmo y energías propias de su juventud. Pertenecen a esta categoría los siete jóvenes egresados recientemente de la Escuela Superior de Comercio de Córdoba, cuyas fotografías reproducen los grabados que ilustran las presentes líneas.

José A. Bidaor — Gustavo Montenegro

Anibal Masini — Santos Capuano Blasco

David A. Perez — Esteban Gadi

La Escuela Superior de Comercio de Córdoba, institución modelo que en nada desmerece a sus similares del país, no tiene carácter oficial. Sin embargo, por decreto de 10 de septiembre de 1914, el poder ejecutivo de la nación reconoció validez nacional a los títulos que expide. Este privilegio se explica y justifica en la circunstancia especial de que la institución se encuentra sometida, en lo que respecta a la inspección de enseñanza a la adopción del plan de estudios, a las mismas condiciones por que se rigen las escuelas similares dependientes del ministerio de instrucción pública. El título de los nuevos egresados revista, en virtud de esa concesión, carácter y validez nacional.

Servicios de tranvias

Líneas modificadas y vecindarios afectados

Oportunamente dimos cuenta, en la sección respectiva de la modificación operada en el recorrido de varias líneas del tranvía anglo-argentino, modificación que fué autorizada durante las postrimerías de la administración del doctor Gramajo.

Parecía lógico que para realizar una modificación de esa índole, que afectaba considerablemente el tráfico de barrios tan importantes como los de Belgrano y Palermo, se hubiera consultado previamente el parecer de los vecindarios respectivos, procurando armonizar sus intereses con los de la empresa.

No se hizo así; y en la intendencia donde debiera haberse sometido la solicitud a un estudio minucioso, en razón de su importancia, se le dió pase libre autorizándola al día siguiente de ser presentada, como cualquier sencillo expediente.

Las consecuencias de tal apresuramiento las han comenzado a experimentar sensiblemente los vecindarios mencionados que han visto desaparecer unas líneas refundidas en otras distantes del radio correspondiente, y además suspenderse el servicio desde las primeras horas de la noche, cuando el tráfico es todavía considerable.

Varias notas de queja han sido elevadas ya a la intendencia, pidiendo la anulación o la reforma de las medidas tomadas por la empresa del anglo, y sería conveniente que fueran escuchadas por tener su origen en una disposición que no hubiera sido sancionada si un examen detenido la hubiera acompañado.

PROVINCIAS

BUENOS AIRES

Varias

MAIPU, diciembre 1.o. — Interesa al vecindario y partidos limítrofes la instalación en ésta de una sucursal del Banco de la Nación, creada hace a tiempo por el directorio de esta institución.

Maipú, por su situación equidistante de otros partidos, abarca una zona ganadera importante, donde existen cabañas renombradas, establecimientos de campo que poseen cantidades apreciables de ganado y que dedican parte de sus tierras a la agricultura. El comercio local, de acreditada honestidad, no ha sufrido ningun quebranto, a pesar de la crítica situación atravesada; dando una idea de su importancia el que una sola firme, — la de los señores "Nemesio de Olariaga y José Arrieta" — bien conocida por la extensión de sus operaciones y los renglones que abarca, gire un capital de varios millones al año, negociando en hacienda y frutos, en vasta escala.

Con estos antecedentes y otros que conoce, sin duda, el directorio del Banco de la Nación, ha sido creada, como decíamos, hace tiempo, una sucursal en ésta y sólo se espera que se decrete su instalación. A este fin, se está subscribiendo una nota, por hacendados, comerciantes y propietarios, que será presentada al directorio del Banco, dentro de breves días, en la seguridad que ha de ser despachada favorablemente, pues Maipú, como la extensa zona que abarca, ha menester de un factor tan liberal y propulsor de las industrias y del comercio, como el Banco de la Nación.

—Todas las noticias de la campaña son muy favorables por el estado de los campos y haciendas, asegurado ya su estado, por las recientes lluvias, que han resultado oportunas y beneficiosas.

—Háblase del posible traslado del comisario de policía don Héctor R. Beza, a quien, según rumores, le han puesto los puntos sus mismos amigos de la familia conservadora, por diversos motivos y rencillas que no quieren tolerarse más entre ellos.

—Oportunamente nos ocuparemos de diversos temas de interés local, tales la marcha incierta de la comuna dirigida y administrada por oficialistas que se ocupan solamente de asegurar el presupuesto en lo referente a los sueldos de sus empleados y prebendas de sus afiliados y favorecidos, a costa del contribuyente que soporta el recargo de los impuestos; así como de otros asuntos que dan pábulo al comentario y sobre los cuales debe hacerse plena luz, para que nada quede en el misterio.

—El señor José Arrieta, de la firma 'Olariaga y Arrieta", miembro del consejo local del Banco de la Provincia, elevó al directorio de esta institución la renuncia de su cargo.

Razones distintas de las que expresa en su nota-renuncia el señor Arrieta son, a nuestro entender, las que han motivado su dimisión: lamentándose por todo el vecindario que se haya producido esa renuncia, pues el dimitente hubiera seguido prestando al desempeño de ese cargo, toda la dedicación de que es capaz.

Las elecciones. — Memorial político. — Varias

SAN FERNANDO, diciembre 1.o.— El comité radical prepara un memorial que elevará al comité central de la provincia, con todos los datos de la pasada elección.

—Siguen las ejecuciones judiciales contra el vecindario comprometido en el pago de las costosas obras de afirmado realizadas últimamente. La situación creada a la mayoría de los vecinos afectados por dichas obras, es por demás comprometida.

—El prestigioso miembro del radicalismo local, señor Pedro A. Duhalde, sufre un fuerte ataque de reumatismo que está combatiendo con un enérgico tratamiento médico.

—En estos días se ausentará para Cacheuta por una temporada, el estimado vecino don Tomás Ricci y su señora esposa.

Nuevo médico — Abandono edilicio — Varias

GENERAL LAMADRID, diciembre 1.o—Después de varios años de ausencia ha vuelto a radicarse entre nosotros el estimado facultativo doctor Manuel Piñeyro, quien goza de generales simpatías.

—Nuestra municipalidad, tan puntual en la percepción de impuestos, ha olvidado desde que se constituyó (1 de enero del corriente año) el servicio de arreglo de calles y caminos, con el perjuicio consiguiente. Sin embargo, ese impuesto se cobra puntualmente.

El servicio de riego se hace temporalmente y alrededor de la casa del señor intendente y municipalidad; los demás vecinos no disfrutan de sus beneficios, pero sí están obligados a pagar un peso mensual por este concepto.

Buen agente. — Langosta. — Lluvias

DENNEHEY, diciembre 1.o— Numerosos vecinos han elevado al subcomisario una nota solicitando deje sin efecto la remoción del agente Martínez, quien durante su estadía al frente de este destacamento ha cumplido estrictamente con su deber.

—Se activan los trabajos para la destrucción de la langosta.

—Las últimas lluvias han beneficiado grandemente la región.

Excursión escolar. — Lluvias. — Romerías. — Viajeros

GENERAL MADARIAGA, diciembre 1.o— Con todo éxito se realizó el paseo campestre organizado por la escuela nacional número 104, que dirige la señora Elvira M. de Ganduglia, festejando la terminación del curso escolar.

A las 7 a. m. partió de la estación ferrocarril Sud, el tren Decauville, cedido galantemente por el señor Guillermo Martínez Guerrero, conduciendo a los alumnos de la misma en número de 120, y a numerosas señoras y señoritas, de esta sociedad, llegando después de una hora de viaje a la estancia "La Providencia", del señor Guerrero.

Se visitaron varias obras en construcción, y se recorrieron todas las sesiones de obraje.

Después del almuerzo se efectuaron juegos y rondas escolares, emprendiendo el regreso a las 5 de la tarde, siendo recibidos los excursionistas en la estación del ferrocarril, por numeroso público.

Concurrieron al paseo las familias de: Lorente, Rescach, Bareilli, Gómez, Martino, Mendieta, Bevinino y marra Bussio.

Es digno de imitar el interés demostrado por la señora directora y la maestra de la misma escuela, señorita Mendieta, en proporcionar un día grato a su salumnos, pues es esta escuela la que marcha a la cabeza de todas las del partido, en cuestión de iniciativas, llevándolas a cabo con recursos propios.

—Las lluvias caídas últimamente, hace que renazca la actividad en las faenas agrícolas paralizadas en la faenas agrícolas paralizadas con la sequía.

—Reina gran entusiasmo entre la comisión de las romerías populares, que organiza la sociedad italiana Giovani Livia, las que tendrán lugar los días 2, 3, 4 y 5 del corriente.

—De esa el señor Guillerom Martínez Guerrero y el señor Diego Abasbia.

CORDOBA

Langosta. — Cosecha. — Lluvia

LAS VARILLAS, diciembre 1.o. — La mosquita que nació, como nunca se ha visto, se ha muerto del 80 al 90 por ciento.

—El corte del trigo se terminará dentro de algunos días.

—Las últimas lluvias han beneficiado a las haciendas que estaban flacas.

—Va tomando cuerpo, y posiblemente ha de realizarse una contrata para proveer de agua potable a esta ciudad. De obtenerse buenos resultados en este asunto, San Francisco recibiría un impulso extraordinario, pues de él están pendientes numerosas industrias.

CORRIENTES

Delincuente detenido. — Impuesto resistido. — Varias

PASO DE LOS LIBRES, diciembre 1.o. — El gendarme Narciso Chaves sorprendió y detuvo a Florentino Blanco en momentos que éste hacía marchar un carro cargado con mercaderías sacadas por fondo falsa de las casas de negocio. Una puerta cerrada por orden judicial es la razón social F. Blasco y Cía.

No obstante la gravedad del hecho el comisario Vizcaíno ordenó que fuera puesto en libertad Blanco y el carro con su contenido y el arresto del agente Chaves.

—Los acopiadores de lanas encuentran caro el impuesto de cincuenta centavos los diez kilos de lana, que se abona para sacar la guía de conducción.

—Las veredas y cunetas de piedra se van deshaciendo por las lluvias, sin que los comisionados comunales tomen ninguna medida al respecto.

—El ferrocarril N. E. A. anunció en su nuevo horario que regirá desde hoy, el aumento de un tren de pasajeros por semana.

—Durante estas últimas noches se ha encontrado repetidas veces fuera de la empresa Sargenis y Cía.

JUJUY

Varias

JUJUY, diciembre 1.o. —Vecinos y veraneantes solicitan la construcción de una casilla en la parada del kilómetro 1171, indicando la conveniencia del traslado de la que existe en Esquina Blanca, de Tres Cruces, que se encuentra abandonada.

—El diario oficial comenta favorablemente el nombramiento de interventor a Entre Ríos.

PAMPA

MONTE NIEVAS, diciembre 1.o—Por iniciativa del señor Herardo H. Eckel, y costeado de su propio peculio, hasta el 8 del corriente dará de comer en la fonda Beloqui, a todos los desocupados hasta 20 personas diarias; esta obra está secundada por el subcomisario Nazario Lima.

—De Buenos Aires ha ido el señor Joaquín H. Eckell.

—Para Buenos Aires el señor Hecardo Jurrita, gerente de la Cooperativa Agrícola M. Nievas.

—En la zona de este partido ha empezado la corta del trigo y avenas, según se cree habrá un buen resultado.

CHUBUT

Llegada del gobernador — Entusiasta recibimiento

PUERTO MADRYN, diciembre 1.o— El pueblo recibió alborozado al gobernador en el muelle de puerto Madryn. Las casas estaban embanderadas.

La comisión de Trelew comunicó que prepara un recibimiento oficial al doctor Lamarque, ofreciéndole un álbum firmado por el vecindario. Viose al excelentísimo presidente y ministro del interior.

El gobernador salió para Rawson acompañado de numerosa comitiva.

SANTA CRUZ

Lluvia — Alumbrado — Escasez de brazos — Embarques de lanas

SANTA CRUZ, diciembre 1.o. — Después de prolongada sequía, llovió durante varias horas.

—Debido a la iniciativa del señor Pedro Richmond presidente de la comisión de fomento estableciése en forma el alumbrado en esta población.

—Hay en ésta escasez de brazos: no se encuentran esquiladores ni peones para trabajos de campo, a pesar de pagarse buenos sueldos.

—Por vapor "Presidente Mitre" embarcáronse las primeras partidas de lana de esta cosecha; efectuáronse ventas que oscilan entre catorce y diecisiete pesos los diez kilos.

SOLICITANDO TIERRAS PARA CULTIVAR ALGODON

Un agricultor domiciliado en la provincia de Entre Ríos, desea obtener tierras en los territorios de Misiones o Chaco que sean aptas para el cultivo del algodón. Se ha dirigido con este fin a la Dirección de Fomento Agrícola del Ministerio de Agricultura, y también solicita de esta repartición una explicación circunstanciada sobre las labores preliminares para la siembra de este vegetal.

Hay tierras fiscales aptas para el cultivo del algodonero en el territorio del Chaco, que se pueden adquirir a plazos en la colonia Presidente Uriburu y Presidente Roque Sáenz Peña, terrenos sumamente propicios para el cultivo del algodón. Reune a estas buenas condiciones el ferrocarril Central Norte, que atraviesa esa zona, facilitando enormemente el intercambio comercial y la fácil salida de los productos para los puertos de embarque. Además existen en el interior del territorio las colonias Zapallar y Mixta, que tienen tierras de excelentes condiciones agrológicas para la siembra de la malvacea de referencia. Existe en las oficinas del Ministerio de Agricultura muestras de algodón obtenidas en esas colonias que son de inmejorable calidad tanto por el rendimiento en fibra como en semilla.

Colonias algodoneras establecidas cerca de los centros de población podrían considerarse como tales Bentes, Margarita Belen, Tirol, Colonia Presidente Uriburu y Colonia Presidente Roque Sáenz Peña. Los agricultores no cultivan exclusivamente el algodonero, sino maíz, alfalfa, mandioca, etc.

Colonias algodoneras nacionales productoras de semillas típicas, seleccionadas para facilitarles al colono productor no existen. En la estación Makallé G. N. a cuarenta kilómetros de esta ciudad, el gobierno nacional posee cien héctareas de terrenos inmejorables para el cultivo del algodonero, donación de la viuda Evangelina Faría de Penco.

Entre las estaciones Quitilipí y Presidente Roque Sáenz Peña, existe el lote 24 compuesto de cuatro leguas divididas ultimamente en lotes de cien hectáreas para entregarlas a la colonización agrícola, todas tierras de excelente calidad para ese objeto.

En cuanto a la tierra para su cultivo, diremos que el algodón no es muy exigente en lo que respecta a la calidad del suelo. Puede decirse que vegeta en cualquier clima, siempre que no sea ni muy árida ni muy húmeda. Las tierras de la región subtropical de nuestro país, como las del Chaco, Formosa, Salta, etc. son muy fértiles por si mismas y admirablemente propias en su mayoría para el cultivo del algodón. La composición tanto físico como químico varía mucho de una región a otra, pero en la generalidad de los casos son aluviones areno-arcillosos de profundidad media y de una topografía inmejorable para fines agrícolas. La conveniencia de dichas tierras para el cultivo de que se trata está puesta de manifiesto en el pleno éxito obtenido con el algodón en Chaco, Misiones, Salta, etc.

La preparación del suelo se hace al llegar el mes de julio dando la primera aradura al terreno, descontando previamente si tenía monte o si anteriormente había sido cultivado con algodón, se procederá al macheteo de los talles secos cortándose estos por su base casi a nivel del suelo; si son gruesos se los amontonan y se queman, pero si son pequeños se dejan sobre el campo para enterrarlos al pasar del arado. La profundidad de labranza que conviene al cultivo del algodón son de 25 a 30 centímetros. En el mes de setiembre se da la segunda aradura, enseguida se pasa la rastra y queda el terreno listo para sembrar. Si la tierra no está suficientemente húmeda, se remoja previamente la semilla en un recipiente con agua durante 12 a 14 horas para facilitar la germinación. La semilla se deposita en puñados de 8 a 12 y a distancia de una vara más o menos, enterrándola con el pie a una profundidad de 5 centímetros.

ESTADO DEL TIEMPO

Reina tiempo bueno y casi despejado excepto en puntos aislados en las regiones del noroeste donde está algo nublado.

Cayeron lluvias ligeras en Tucumán y en Santa Cruz.

Prevalecen vientos suaves del este a norte en las provincias y del oeste en el sud del país.

La temperatura ha subido unos grados en San Luis, Pampa Central y Neuquén; en las demás regiones ha habido poco cambio.

La presión atmosférica, ha subido en las provincias del este y norte donde reinan condiciones débiles anticiclónicas; en el sud del país está bajando otra vez.

PELLEGRINO

AGUA MINERAL NATURAL - BACTERIOLÓGICAMENTE PURA
EXCELENTE PARA LA MESA
LOS MEDICOS LA RECOMIENDAN COMO IRREEMPLAZABLE EN LAS ENFERMEDADES CALCULOSAS DE LOS RIÑONES, DEL HIGADO, ARENILLA, CATARROS HEPATICOS, DE LA VESICULA BILIAR Y DE LA URETRA, EN LA GOTA, REUMATISMO ARTICULAR Y MUSCULAR CRONICO, DIABETES Y NEFRITIS
Unico introductor: JOSÉ FERRO - VIAMONTE 168 U. T. 2781, Av. C. T. 3206, Central

Sociedad cultural española

Demostración a los señores Ortega

EL ACTO DE ANOCHE

La actuación intelectual que en Buenos Aires han realizado los escritores Ortega y Gasset y Ortega y Munilla, junto con la cordial simpatía que ambos se han captado durante su permanencia en esta capital, tuvieron anoche digno epílogo en el banquete que les ofreció la Sociedad Cultural Española, al que asistió nutrida concurrencia entre la que se contaban los más conspicuos representantes de la colectividad peninsular y del profesorado argentino.

Los salones de la "Patriótica Española", donde se llevó a efecto la demostración, presentaban magnífico aspecto en el momento de tomar asiento los ciento cincuenta comensales que al acto asistieron, sin contar el numeroso público agolpado en las tribunas altas del salón.

Inmediatos a los señores Ortega, padre e hijo, encontrábanse el embajador de España, señor Pablo Soler y Guardiola, el presidente del Club Español, señor Ramiro Pico Bordoy, el de la Cultural Española, doctor Avelino Gutiérrez, y los doctores argentinos Carlos O. Bunge, Lorenzo Anadón, Rodolfo Rivarola y Horacio Rivarola.

Cuando el banquete hubo terminado, entre la más efusiva animación, el doctor Avelino Gutiérrez levantóse a ofrecer la demostración.

El distinguido intelectual y hábil cirujano, comenzó por expresar la fecundidad teórica en que habían sido pródigas las conferencias dadas por Ortega y Gasset en el paraninfo de la facultad de Filosofía y Letras. Manifestó luego que los exponentes de cultura no nacen como por generación espontánea, sino que brotan del seno de la masa anónima que los crea a expensas de su propia vitalidad.

La transformación de España debe verse así más que en sus representantes de tal o cual elevada actividad, en la misma raigambre del pueblo que está siendo objeto de profunda evoluciones encaminadas hacia un despertamiento de todas las energías nacionales.

"El ideal, dijo, nació para España, cuando la liquidación de su vasto e inútil imperio colonial la obligó a reconcentrarse en sí misma".

Después tuvo frases de alto encomio para los señores Ortega, rogándoles que aceptaran gustosos el significado fraternal de la demostración que se les ofrecía.

Grandes aplausos acogieron las últimas palabras del doctor Avelino Gutiérrez.

En seguida levantóse a hablar el señor Ortega y Gasset, en nombre también de su señor padre allí presente.

Ortega y Gasset, con el verbo fácil y elocuente que le caracteriza, insistió sobre la labor por tantos conceptos meritoria y heroica, de renovación y de superamiento, a que viene entregándose la llamada generación del 98, es decir, del año en que se perdieron las últimas colonias.

La España nueva, dijo, tiene que ser obra del esfuerzo de todos, obra de la común colaboración, sin la cual todo ideal fracasa. Tuvo frases severas para el viejo oficialismo español que durante muchos años ha sido el mayor obstáculo opuesto a la sombra primero, y el fruto después de las nuevas ideas.

Por último, el señor Ortega y Gasset hizo un vibrante elogio de la Argentina, donde sus lecciones y conferencias han encontrado un ambiente propicio en todo extremo y precursor de una decidida orientación hacia las labores más elevadas del espíritu.

Cuando terminaron los aplausos, persistentes durante largo espacio, leyéronse cartas de excusa, pero de sincera adhesión al acto, de los doctores Estanislao Zeballos, Joaquín V. González, Ernesto Quesada, Eufemio Uballes y Carlos Baires.

Así terminó una de las fiestas más significativas a que haya dado lugar la confraternidad hispano-argentina en los últimos tiempos.

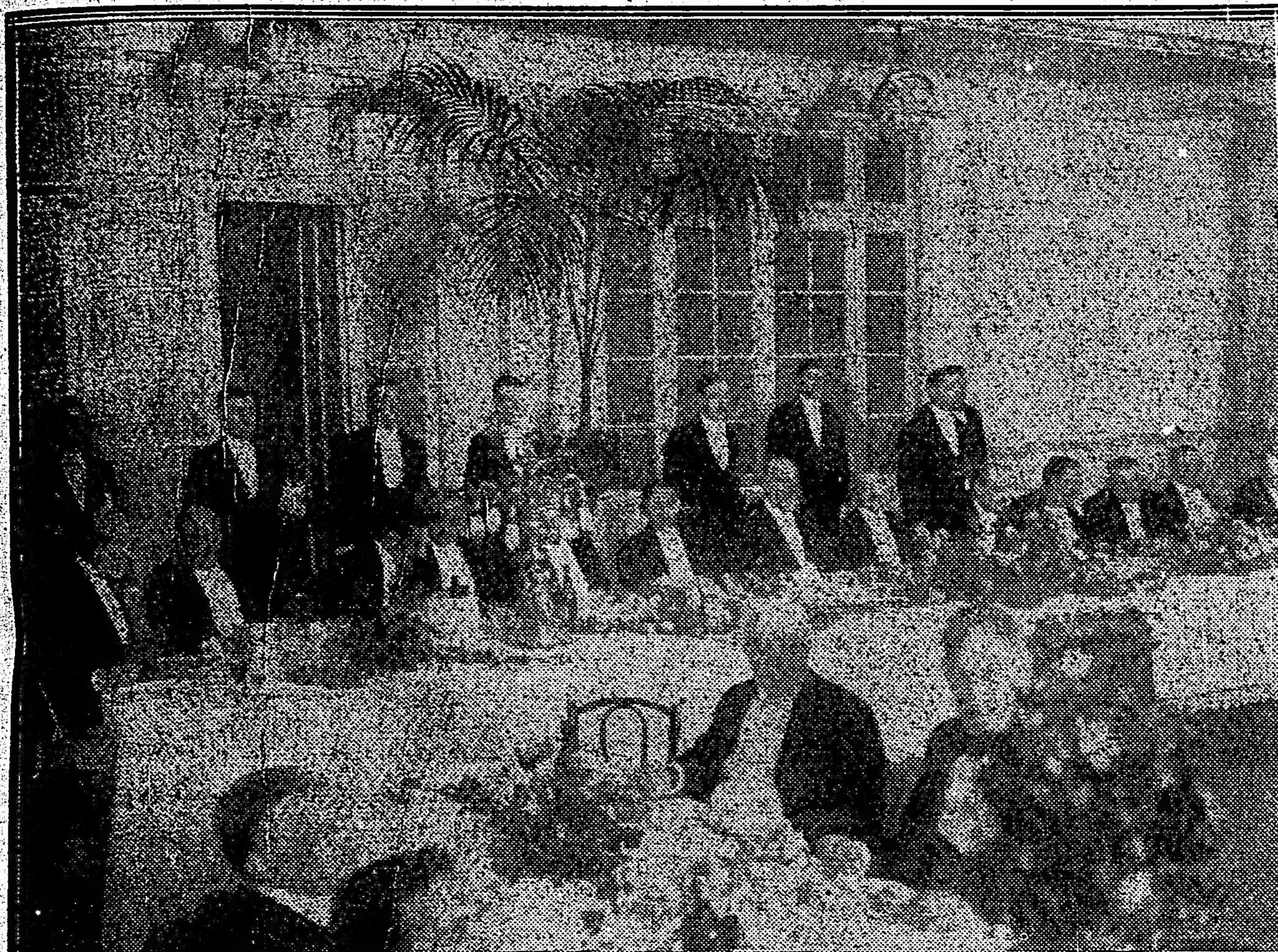

CABECERA DE LA MESA

El telégrafo en Jujuy

Siguen las denuncias

No parece que lleve miras de corregirse la oficina telegráfica de Jujuy, cuyos procederes han creado una situación difícil a los hombres que no tienen vinculaciones con el gobierno provincial, obligados a poner en práctica toda clase de precauciones antes de colocar un despacho en la ventanilla de dicha oficina.

Hace mucho tiempo que el vecindario de Jujuy viene quejándose de la manifiesta parcialidad de los empleados de la oficina telegráfica, pero esta circunstancia no ha ejercido ninguna influencia en el sentido de modificar procedimientos en todo concepto condenable.

Recientemente denunciamos un caso concreto. Al señor Pedro B. Quintana, que se había trasladado a Jujuy en misión periodística, se le retuvo durante 48 horas un despacho, a pesar de que en la oficina había constancia del domicilio de dicho señor. Puesto el hecho en conocimiento de la superioridad, pues sobraban motivos para sospechar que la retención del telegrama había sido intencional, el jefe de la sección telégrafos de la casa central acaba de resolverlo en una forma muy poco ajustada al procedimiento que exigía la importancia de la denuncia y la actuación de los empleados comprendidos en la misma. El señor Juárez, jefe de la sección telégrafos, ha fallado disponiendo que "oportunamente se le restituya al señor Quintana el importe pagado por el telegrama retenido".

Es esta una manera rara de resolver cuestiones serias de órden administrativo, y desde luego esa clase de fallos entrañan un mal precedente, desde que establece normas para el futuro.

Estamos convencidos que el director general de correos y telégrafos no ha de participar de las opiniones del señor Juárez en lo que se refiere a las disciplinas y castigos que deben regir para los empleados que no cumplan con su deber.

CIRCULO RADICAL

Circunscripción 17.a

Esta agrupación ha constituído su comisión directiva con las siguientes personas:

Presidente, doctor Julio Armando Solovicz; vice 1.o, señor Mariano Mengochea; vice 2.o, ingeniero Luis Guida; vice 3.o, Juan Bautista Rodríguez; secretario general, Aníbal E. Bissone; secretarios: Mariano Vercellino, Aníbal Tomasini, Vital de Namur, Gerónimo Cataneo, Urbano Pérez, Fortunato Manciana; tesorero, Santiago Barabino; pro, Gilberto Weintraud; bibliotecario, Carlos Luis Chiesa; vocales: doctor Angel Pepa, teniente coronel Carlos Coello Molina, Joaquín Parejas, Pedro P. Mengochea, etc., hasta un número de 50 vocales.

CIRCUNSCRIPCION 4.a

San Juan Evangelista

El comité radical de la 4.a circunscripción ha resuelto realizar un almuerzo campestre en el Recreo de Ninó (Isla Maciel) el domingo 17 de diciembre a las 11 a. m.

Pueden solicitarse los cubiertos en el local del comité Almirante Brown 1064.

LA VISTA.....

Debe constituir su mayor preocupación. Si usted nota alguna debilidad o deficiencia en sus ojos, no espere a que el mal sea mayor.

CONFIE la preparación de sus lentes o anteojos a casas serias.

A GARBARINO OPTICO TECNICO

Casa central: ESMERALDA 288
Sucursal: B. DE IRIGOYEN 126

Además del prolijo examen de su vista sin gasto alguno, lentes y anteojos enchapados, adaptados a usted, desde

$ 8 m/n.

Unión Cívica Radical

CIRCUNSCRIPCION 5.a

Flores

Se efectuó anoche la anunciada asamblea con el objeto de dejar constituído un centro obrero, en esta circunscripción.

Concurrieron a la reunión una gran cantidad de afiliados y luego de sentadas las bases, resolvieron reunirse nuevamente el jueves 7 del corriente a fin de constituir la comisión directiva.

A raíz de esta feliz iniciativa, reina entre el elemento obrero de esta circunscripción gran entusiasmo, lo que permite asegurar el éxito del nuevo centro.

NOTAS POLICIALES

SEÑORA DESAPARECIDA

El 20 del mes pasado desapareció de su domicilio, Rivera Indarte 378, la señora Eudosia Jones de Barrancos, cuyo retrato publicamos. Es argentina, de 55 años de edad.

Padecía por momentos de ataques mentales, y temiendo su familia le hubiera ocurrido algún accidente, denunciaron el caso en la sección seguridad personal, la que envió circulares a la policía de la capital y de la provincia a fin de encontrar a la desaparecida.

Como hasta la fecha no han tenido resultado las investigaciones en tal sentido, su familia nos solicita la presente publicación, a objeto de facilitar el éxito de las gestiones.

ATENTADO A LA AUTORIDAD

Un sujeto cuya detención procura la comisaría 36, anoche, a las 12, arrojó una piedra al vigilante Javier Rodríguez, que se encontraba de facción en la esquina de la avenida Sáenz y Puente Alsina. El agente aludido intentó detenerlo, pero inmediatamente le fueron hechos por el mismo sujeto, dos disparos de revólver, que felizmente no dieron en el blanco, dándose inmediatamente a la fuga.

Una hora más tarde de ocurrido este hecho el mismo agente recibió una pedrada en el casco que tampoco le produjo daño alguno.

El personal de la comisaría 36 se encuentra trabajando activamente para dar con el sujeto misterioso autor de este hecho vandálico.

DETENIDOS

El oficial inspector Alfonso Salgado de la sección 39, procedió a la detención del sujeto Pedro Coronel, cuya captura se recomendaba en fecha 11 de septiembre del año en curso, por estar acusado de lesiones a Juan Strasera.

Se inician nuevas actuaciones.

—En la comisaría 1.a, se encuentra detenido el sujeto Luis Zuchaat, quien la mujer Fanny Sosman acusa de haberle hecho un disparo de arma de fuego, sin herirla, en el interior de la habitación que ésta ocupa en la calle Sarmiento 732.

La comisaría aludida ha puesto en conocimiento del juez de instrucción doctor Beltrán lo sucedido y practica averiguaciones para esclarecer debidamente el hecho.

ROBOS Y HURTOS

Bartolomé Pesci denunció en la comisaría 17.a que anteayer le fué sustraído por autor desconocido, en la casa en refacción Anchorena 1134, una billetera con 115 pesos, la que dejó olvidada sobre una cocina al cambiarse la ropa de trabajo.

--Santiago Ferro Sánchez denunció sustracción de un traje que estima en 40 pesos.

El hecho tuvo lugar en su domicilio Salta 1911.

Don Elías Stentischsaber, dueño de la mueblería Montes de Oca 869, denunció en la comisaría 26, haber sido víctima de la substracción de 4 piezas de cotín que valúa en 133 pesos.

Acusa como autor del hecho a un ex oficial de su comercio que desapareció.

LESIONADO

En la calle Pedro Mendoza entre Diamante y Carcarañá, a raíz de un cambió de palabras, fué lesionado el sujeto Aníbal Villegas, por otro que se encuentra detenido en la comisaría 24. Instrúyese sumario.

ACCIDENTE

Frente al número 1668 de la calle Lima, donde se hallaba estacionado un automóvil de alquiler a cargo del chauffeur Manuel Canal, en un descuido de éste, el menor de 12 años Hermógenes González, intentó dar manija, sufriendo a consecuencia de ello un golpe en el antebrazo derecho que le produjo la fractura del mismo.

El chauffeur se encuentra detenido previamente en la comisaría 16.a

Instrucción Pública

COLEGIO NACIONAL MANUEL BELGRANO

Publicamos a continuación el horario de los exámenes orales de los alumnos regulares de los dos turnos de este colegio nacional, que se tomarán mañana.

Turno de la mañana. — 8 a. m., primer año, 1.a división, matemáticas; 2.a división, geografía; 3.a división, dibujo y estenografía; 4.a división, geografía; 5.a división, historia; 6.a división, castellano; 7.a, división estenografía; 8.a división, matemáticas; 9.a división, dibujo; segundo año: 1.a división, inglés; 2.a división, francés; 3.a división, historia natural; tercer año: 1.a división, historia; 2.a división, geometría; cuarto año: 1.a división, física; 2.a división, literatura; quinto año: 1.a división, lógica.

Turno de la tarde. — 3 p. m., primer año: 4.a división, matemáticas; 6.a división, geografía; 7.a división, inglés; segundo año: 2.a división, dibujo; tercer año, 1.a división, francés; cuarto año, 1.a división geografía y 3.a división, álgebra; quinto año, 2.a división, mineralogía y geología.

SOCIEDAD POPULAR DE EDUCACION

La comisión directiva de esta sociedad ha organizado una fiesta que se realizará mañana a las 8.30 de la noche en el local de la escuela calle Hernandarias 551.

Se ha preparado el siguiente programa: 1.o Himno Nacional; 2.o Aires nacionales (coro de alumnos); 3.o Angel del Hogar (recitado por una alumna); 4.o La Primavera (dos voces) por alumnas; 5.o Estilo criollo; 6.o Pericón nacional.

La concurencia pasará después a visitar la exposición de labores.

COLEGIO NACIONAL MARIANO MORENO

Mañana a las 8.30 a. m. se reunirán las mesas examinadoras de alumnos libres del colegio nacional que a continuación se detallan:

Historia, primer año, presidente, doctor Alberto Speroni; vocales, señor Angel Menchaca y doctor Ladislao Lucero.

Historia 2.o y 3.er año, presidente doctor Juan Angel Martínez; vocales, doctor Juan C. García González y señor Salvador Debenedetti.

Historia, 4.o y 5.o año: presidente, doctor Salvador L. Oría; vocales, señorita Adela C. Natta y doctor Emilio Ravignani.

FEDERACION DE ESTUDIANTES SECUNDARIOS, NORMALES Y ESPECIALES.

El día 2 de diciembre ha sido el fijado para el comienzo de la inscripción a los cursos que, patrocinados por la Federación de estudiantes secundarios, normales y especiales se dictarán en el local de la escuela normal de maestros número 9 de la capital, Callao 450, y para lo cual cuenta con el consentimiento del ministro de instrucción pública y de la dirección de la escuela.

Estos cursos, como ya se ha dicho en publicaciones anteriores, comprenderán los cinco de los colegios nacionales y comerciales y los cuatro de las escuelas normales.

Las materias a dictarse son las siguientes: matemáticas, física, química, H. natural, ciencias sociales y afines, psicología, literatura, castellano, geografía, historia, francés e inglés.

Los interesados pueden presentarse de 9 a 11 a. m.

COLEGIO NACIONAL DE BUENOS AIRES

Mañana sábado 2, a las 8 a. m., darán comienzo, en este colegio, los exámenes para los alumnos regulares de sexto año.

UNIVERSITARIAS

FACULTAD DE CIENCIAS ECONOMICAS

Reunión de comisiones examinadoras

Hoy se reunirán en esta Facultad las siguientes comisiones examinadoras: A las 5 p. m., Matemática financiera (segundo curso); a las 6 p. m., Bancos; a las 9 p. m., Finanzas.

Mañana sábado, a las 9 de la mañana, se reunirá la de Geografía Económica Nacional (primer curso).

Resultado de exámenes

Legislación consular: Distinguidos: Azaretto Eduardo S., Bottaro Santiago, Bustamante Julio N., Calviño Luis D., Carrouché Luciano, Gabrini Carlos P., Etcheberry Ricardo, Forné Agustín, Fortunato Juan, Garassi Italo Luis, García Túbal C., Guyot Carlos (hijo), Minelli Alfredo, Marforio Luis, Ponisio Mario V., Pertierra Conrado; aprobados: Lázzari Juan, Maggiolo Hércules y Varona Emilio.

Política comercial y Régimen aduanero comparado: Sobresalientes: Bustamante Julio N.; distinguidos: Azpiazú José Ignacio, García Túbal C., Ponisio Mario V.; aprobados: Azaretto Eduardo S. y Cabrini Carlos P.

FACULTAD DE CIENCIAS EXACTAS, FISICAS Y NATURALES

Horario de los exámenes de diciembre. — Mesas examinadoras

Estadística Gráfica: J. Darquier, J. Labarthe, J. Duclout, I. San Román, J. R. Castiñeiras, C. Wauters. Lunes 11, martes 12, miércoles 13 y jueves 14, de 8.30 a. m., y de 3 a 6 y 8.30 a 11.30 p. m.

Geometría Descriptiva Aplicada: L. Amespil, C. C. Dassen, A. M. Coni Molina, A. Rebuelto, J. Pascali. Viernes 1.o, sábado 2, lunes 4, martes 5, de 8.30 a 11.30 a. m., y de 3 a 6 y 8.30, a 11.30 p. m.

Topografía: I. San Román, L. J. Dellepiane, B. J. Schmack, A. Pigretti. Martes 5, miércoles 6, jueves 7 y sábado 9, de 8.30 a 11.30 a. m., y de 8 a 6 y 8.30 a 11.30 p. m.

Caminos ordinarios y materiales de construcción: E. Sarrabayrouse, A. Galtero, D. Selva, L. Ivanissevich, L. Curuchet, C. Posadas. Martes 19, miércoles 20, jueves 21, viernes 22 y sábado 23, de 8.30 a 11.30 a. m., y de 3 a 6 y 8.30 a 11.30 p. m.

Mineralogía y Geología: C. M. Hicken, E. Holmberg, E. Hermitte, M. M. Leguizamón Pondal, H. Arditi, J. Magnin. Lunes 18, martes 19 y miércoles 20, de 8.30 a 11.30 a. m. y de 3 a 6 y 8.30 a 11 p. m.

Mecánica Racional: C. M. Morales, D. Rabinovich, E. Rebuelto, C. Posadas. Miércoles 20, jueves 21, viernes 22 y sábado 23, de 8.30 a 11.30 a. m. y de 3 a 6 y 8.30 a 11.30 p. m.

Tecnología del calor: J. R. Gutiérrez, J. F. Carossino, B. Alvarez de Toledo, E. Volpatti. Lunes 11, martes 12, miércoles 13 y jueves 14, de 8.30 a 11.30 a. m, y de 3 a 6 y 8.30 a 11 y 30 p. m.

Arquitectura (ingeniero civil): L. P. Esteves, C. Carbó, J. C. van Dorsser Az, A. Gallino Hardoy, R. Karman. Miércoles 6 y jueves 7, de 8.30 a 11.30 a. m. y de 3 a 6 y 8.30 a 11.30 p. m.

Construcciones de mampostería: C. Wauters, F. Segovia, A. Galtero, A. S. Pagliere, N. Besio Moreno. Viernes 1.o, sábado 2, lunes 4 y martes 5, de 8.30 a 11.30 a. m. y de 3 a 6 y 8 y 30 a 11.30 p. m.

Resistencia de materiales: J. Labarthe, J. Duclout, J. Darquier, I. San Román, J. R. Castiñeiras. Jueves 14, viernes 15, sábado 16 y lunes 18, de 8.30 a 11.30 a. m. y de 3 a 6 y 8.30 a 11.30 p. m.

Teoría de los mecanismos: C. C. Dassen, B. Laurel, A. Schneidewind, R. J. Gutiérrez, J. C. Devoto, J. F. Garossino. Miércoles 13, jueves 14 y viernes 15, de 11.30 a. m. y de 3 a 6 y 8.30 a 11.30 p. m.

Teoría de la elasticidad: J. Duclout, J. Labarthe, J. Darquier, I. San Román, J. R. Castiñeiras. Miércoles 20, jueves 21, viernes 22 y sábado 23, de 8.30 a 11.30 a. m., y de 3 a 6 y 8 y 30 a 11.30 p. m.

Electrotécnica: G. C. Cock, J. N. Hubert, G. Niebuhr, B. Alvarez de Toledo. Miércoles 6, jueves 7 y sábado 9, de 8.30 a 11.30 a. m., y de 3 a 6 y 8.30 a 11.30 p. m.

Hidráulica: J. Romero, A. Mercau, H. Canale, E. Candiani, A. Foster. Viernes 1.o, sábado 2 y lunes 4, de 8 y 30 a 11.30 a. m., y de 3 a 6 y 8 y 30 a 11.30 p. m.

Geodesia: L. J. Dellepiane, I. San Román, B. J. Schnack, A. Pigretti. Lunes 18, martes 19 y miércoles 20, de 8.30 a 11.30 a. m., y de 3 a 6 y 8 y 30 a 11.30 p. m.

Puertos y canales: E. Candiani, J. Romero, A. Mercau, H. Canale, A. Foster, L. Ghigliazza. Sábado 16, lunes 18 y martes 19, de 8.30 a 11.30 a. m., y de 3 a 6 y 8.30 a 11.30 p. m.

Construcción de puentes y techos: F. Segovia, C. Wauters, J. Rospide, A. Rebuelto, H. Canale. Lunes 11, martes 12 y miércoles 13, de 8.30 a 11.30 a. m., y de 3 a 6 y 8.30 a 11 y 30 p. m.

DE LA PLATA

LA LISTA DE CONTADORES

El centro de contadores de la provincia se ha presentado a la cámara 2a. de apelaciones, pidiendo que al formular la lista de contadores para intervenir en las quiebras durante el año 1917, lo haga con profesionales que no hayan actuado en los dos últimos años y que las listas que corresponda formular para los años sucesivos sean llenadas haciendo rotación de los contadores. Solicita también que las listas se verifiquen por sorteo público con eliminación de los que hayan actuado hasta completar la rotación.

El petitorio hace presente al tribunal que "sería sana medida evitar el hecho de que profesionales, llevados por el solo interés personal, no trepidan en molestar a los miembros de la cámara por medio de personas influyentes que les gestionen su inclusión en las listas de la referencia".

TURNO JUDICIAL

Durante el corriente mes estarán de turno en los tribunales de la capital, la cámara 2a. de apelaciones: juez de lo civil doctor Marcó del Pont, quien actuará con los secretarios doctor Deheye los días 1, 7, 14, 20 y 27; doctor Geñi, el 2, 9, 13, 21 y 28; doctor Lascano, 4, 11, 16, 22 y 29; escribano Pereyra, 5, 12, 18, 29 y 30; doctor Berri, 6, 13, 19 y 26.

La fiscalía de lo civil y comercial a cargo del doctor Segovia y asesor de menores doctor Robirosa.

En los tribunales del crimen: juez doctor Facio, fiscal doctor Idoyaga Molina, defensor de pobres doctor Gomila y secretario sumariante escribano Fernández.

LAS MIL CASAS

El vecindario de este barrio ubicado en Tolosa se queja del abandono en que le tienen las autoridades edilicias, cuya acción sólo se hace sentir para el cobro de los impuestos. Allí falta todo, iluminación, higiene, mal estado de los calzados, imposibilitando hasta el acceso al tranvía.

Sería conveniente que el nuevo comisionado recorriera esa zona para evidenciar la verdadera necesidad de dictar medidas urgentes para mejorar en algo las pésimas condiciones de ese barrio.

ALMAFUERTE

A solicitud del comisionado señor de Cucco, desde ayer ha quedado establecido un servicio de información referente a la enfermedad del viejo poeta Almafuerte.

Esas informaciones que la Asistencia Pública de la capital federal suministra dos veces por día son transmitidas al público por medio de una pizarra colocada a la entrada del palacio municipal y se trasmiten por teléfono a las personas que las soliciten.

MORTANDAD DE LA LANGOSTA

Por el ministerio de obras públicas se ha designado a los doctores Carlos Spegazzini y Fernando Malenchini, para que investiguen las causas a que obedece la mortandad de langosta que ha invadido la provincia e informen al ministerio [illegible] hacer efectivas como resultancia de aquéllas.

ARSENAL DE RIO SANTIAGO

Entre los empleados civiles del arsenal se ha organizado una sociedad de ayuda mutua, cuya comisión ha quedado constituída en la siguiente forma: Presidente, Arturo Gagliardo; vicepresidente, Valentín Galán; secretario, Angel Prieto; prosecretario, José D'Ovidio; tesorero, Bernardo Escanaveri; protesorero, Leocadio Mazporrate; vocales: Manuel García, Fermín Martínez; Gabriel Gaachico, Horacio Giménez y Francisco Alfonso.

DIQUE FLOTANTE

En la segunda quincena del mes en curso será inaugurado un dique flotante para los destroyers y embarcaciones mayores, recientemente construído en el Arsenal de Río Santiago. El ministro de marina asistirá a la inauguración de esta obra nacional.

PRO FAMILIA LOPEZ

Las autoridades de la escuela graduada anexa a la universidad, han resuelto repetir, a beneficio de la familia del malogrado educacionista Pedro F. López, la fiesta que últimamente realizaran en el teatro Argentino con tan feliz éxito.

La iniciativa del señor Legarra, director de la escuela donde actuara el profesor López, ha encontrado [illegible] jor acogida en el seno de la culta sociedad platense, la que responderá a ese acto de verdadera filantropía.

JUSTICIA DE PAZ

Fueron nombrados secretarios de los juzgados de las secciones 6.a y 7.a, respectivamente los señores Lucio y Rozas y José Paolo.

"LA CAMPAÑA"
REVISTA DE AGRICULTURA Y GANADERIA
ÓRGANO DE LA RIQUEZA ARGENTINA
APARECERÁ PRÓXIMAMENTE
Subscripción: $ 5 m/n por año
ADMINISTRACIÓN: 643, SARMIENTO, 643

Toldos y Cortinas
ADORNOS para fiestas y casamientos
Suc. Vda. de Longobardi
Bolívar 280

ARTE Y TEATRO

DE LA ESCENA Y DE LA VIDA

CAMILA QUIROGA Y EL TEATRO NACIONAL

Había en el año 1904, una chiquilina muy despierta, de grandes ojos nostálgicos, que en el colegio y en el círculo de sus amistades, recitaba poesías con una precoz justeza de entonación y mímica, que realmente obligaba la atención. Llamábase esa niña de once años, Camila Pássera. Encariñárase especiamente, con una composición de Juan de Dios Peza, titulada "Las dos muñecas"; y tales eran el entusiasmo, la conciencia y la pulcritud con que declamaba los inspirados versos del poeta mejicano, que sus más cercanas relaciones decían de la chica: "Indudablemente, Camilita, ha de querer dedicarse al teatro".

Concordante con ese vaticinio era le secreta aspiración de Camila Pássera. Su intuitivo y aún informe talento sobrepasaba los límites de su edad, denunciando una sensibilidad temperamental que seguramente no necesitaba mayor esfuerzo, para desarrollarse y alcanzar temprana plenitud. La escena atrafa poderosamente a Camila Pássera. Un amigo, escritor prematuramente desaparecido, Miguel Suárez, la escribió un monólogo sentimental, "La huérfana", con cuya recitación hizo ejercicio y preparóse a abordar más difíciles interpretaciones.

La vocación artística teatral de la niña adquiría mayor envergadura a medida que los años iban modelando su figura intelectual; sentía con hondura y la reflejaba intensamente la alegría comunicativa, como también parecía sufrir en carne propia el aguijón punzante del dolor que sacudía a las heroínas dramáticas de su íntima predilección. Tan "chicuela" aún, hizo aprendizaje del tablado en algunos centros filodramáticos, cundiendo su naciente fama de actriz "dilettante" sincera, emotiva, vibrante sin artificio, más allá de los límites propios de los círculos aficionados.

En 1908, Armando Discépolo y Rafael José de Rosa, quienes no eran todavía, ni por asomo, los aplaudidos comediógrafos de "El novio de mamá" y "El movimiento continuo", fundaron, llenos de briosas intensiones artísticas, la "Compañía nacional de aficionados". Recabaron el concurso de Camila Pássera y, en el reparto de la sentimental comedia dramática de Félix Alberto de Zabalía "Música de Cámara", confiáronle el nada fácil papel de Ermelinda, pues esta heroína representa un tipo de mujer descarriada, cuya personificación exige recursos artísticos no comunes en una muchacha de quince años que no ha conocido otro ambiente que el sereno y atildado del hogar paterno.

El estreno de "Música de Cámara", en la Casa Suiza, el 15 de febrero de 1908, fué una consagración para Camila. Vivió el personaje de Ermelinda con una fuerza de verdad, con una emoción sentida y profunda que arrancaron unánimes y calurosos aplausos a una concurrencia entre la que figuraban algunos autores argentinos y uruguayos ya afamados. Los más halagadores augurios saludaron a la nueva actriz nacional, cuyo paso del escenario chico del aficionadismo a tablado de teatro verdadero, no tardaría en ser un hecho consumado. Al día siguiente, Camila Pássera, recibió innúmeras postales que todas le auguraban un brillante porvenir. Zabalía enviábale las siguientes líneas:

"Como en la leyenda de la religión, el arte tiene su cielo; y el camino que a él conduce lleno estará siempre de espinas. Como estás destinada a subir, ardientemente deseo que nunca te falte la fuerza de voluntad; que las lágrimas de la desesperación no empañen nunca tus ojos bellos de triunfadora".

De Otto Miguel Cione — "Camila: Nunca he sido profeta; pero después de haberla visto en la escena, tengo la evidencia de que muy pronto el teatro nacional contará con una gran de actriz... Bien es cierto, que augurar una vida de éxitos a quien es ya "eminente dilettante" es cosa fácil... El porvenir dirá que no me he equivocado".

De Raúl Casariego — "Como intérprete de "Música de Cámera", tengo para usted los homenajes más sinceros de mi admiración. Como mujer... ¿qué podría decirle que no haya usted adivinado ante el espejo?".

Del periodista Benito D. Cometta — "Joven aún, promete elevarse a la altura de las grandes artistas".

De Vicente Nicolau Roig —

"Estudia con ahinco, triunfa y... ama!
Que si en arte y amor eres constante,
Llenando tu vastísimo programa
A mi entender habrás hecho bastante".

—

Camila Pássera escuchó los consejos del poeta. Al regresar de una fructuosa jira por el interior, como dama joven de la compañía de Tallaví, quien al verla y escucharla, vió de inmediato qué inmenso partido podía sacar un artista de su talla de un temperamento juvenil tan brillantemente dotado, la joven actriz contrajo matrimonio con Héctor Quiroga, con cuyo apellido continuó desde entonces trabajando y ascendiendo metódicamente hasta la situación ya preponderante que hoy ocupa.

En el Brasil, Camila Quiroga, fué objeto de verdaderas ovaciones por parte de un público ilustradísimo que premió su fecunda y empeñosa labor con el homenaje de una admiración sin reatos. El "Jornal do Commercio", de Río Janeiro y los principales voceros paulistas dedicáronla artículos sumamente encomiásticos que tuvimos oportunidad de leer. Las miserias de entretelones; las mezquinas rivalidades del gremio; la envidia de otra actriz que por suplir a su falta de talento positivo recurría a las bajas intrigas de camarín mediante su influencia con el director de la compañía por eclipsar a la rival odiada que no se imponía sino por su naturalidad, sus cualidades y su laboriosidad, no lograron afortunadamente su propósito. De los diarios mencionados fluye la evidencia plena de que aquella mediocre actriz que por un sentimiento de caridad no nombramos, hizo cuanto pudo por evitar que se luciera Camila Quiroga en dos papeles de su preferencia. Debutóse un sábado con "La Conquista", de Iglesias Paz, contrariándose el deseo del público y de la prensa, apoyados por la petición de las señoritas hijas del ministro argentino don Lucas Ayarragaray de que el debut se efectuara con "Los Mirasoles", de Sánchez Gardel, cuyo papel de Azucena tocábale a Camila Quiroga. La crítica fluminense fué despiadada para con Arellano y sus satélites, inclusive el autor de la obra. "Los Mirasoles" dióse en seguida, el domingo, en... "matinée" (!)... Y los diarios dijeron entonces que "la compañía Fontanilla-Orellano, era imperdonable por no haber debutado con esa comedia (que elogiaban) y en la cual revelárase tan completamente una excelente actriz de primera fila"...

¡Es inútil! La honradez y el talento siempre acaban por imponerse y triunfar, por más cortapisas que pretendan ponerles, la envidia humana. En los elencos que se están constituyendo para 1917, no figura para nada Camila Quiroga. Ducasse decíanos anoche, legítimamente afanoso por demostrarnos su superioridad moral que como a buen hijo de francés, le destaca por encima de tanto "as" fraudulento de la comiquería criolla, decíanos Ducasse que por dos veces había intentado contratar a Camila como dama joven, de la compañía de su esposa, Angelina Pagano, fracasando consecutivamente en sus gestiones, inspiradas en el deseo de formar la mejor compañía argentina por los méritos indiscutibles de sus elementos.

Confesamos llanamente que nos han hecho cavilar las declaraciones de Francisco Ducasse... Camila Quiroga se ha producido escasa y reducidamente, como primera actriz del Apolo, en la temporada que termina. Su juventud y sus medios actuales, tal vez la hubieran aconsejado ascender más lentamente hacia la cúspide brillante y definitiva a que "todo el mundo" reconoce que no tardará en alcanzar.

¿Primera dama joven, en vez de primera actriz?... ¿por qué no?... Pero, en cuestiones de preeminencia artística, tan difíciles de solucionar por las asperezas que sugieren y provocan, no queremos entrometernos. Ducasse afirma que las intenciones de Angelina Pagano, no son otras que las que se inspiran en el vehemente deseo de llevar a su grado máximo el perfeccionamiento de nuestro teatro, por cuyo auge plausible es indudable que ha luchado y lucha tesoneramente ¡Cuánto desearíamos nosotros que se entendieran ámbas actrices, cuya asociación constituiría el "desideratum" más álgido de los que entrañablemente queremos a nuestro tan vilipendiado teatro!

Camila Quiroga, celebra esta noche su beneficio. No caeremos en la banalidad de asegurar el éxito de la velada. Ella sabe cuánto la acompañamos en este momento, que ha de ser para ella motivo de una consagración más...

R. M.

CONCIERTOS

SEGUNDO CONCIERTO DUMESNIL

En el salón-teatro Cangallo 1362 tendrá lugar esta noche el segundo concierto de piano por el joven y eximio instrumentista francés M. Maurice Dumesnil, quien ejecutará el siguiente programa, constituido sobre la base de un plebiscito:

1. Sonata op. 27 número 2, (Claro de luna), Beethoven, (315 votos); Adagio sostenuto, Allegretto, Presto agitato.

2. Sonata op. 35 en si bemol menor, Chopín (372 votos), Echerzo, Marcha fúnebre, Finale-presto.

3. Carillons dans la baie, Vuillemin (273 votos); Capricho, en mí menor, Mendelssohn (289 votos); La Campanella, Paganini-Liszt (202 votos).

N. B. — Se hará el 50 o|o de descuento a los alumnos del conservatorio; los entradas están a la venta en la calle Rivadavia 853.

CONCIERTO LIRICO

Patrocinado por la Asociación Santa Cecilia, establecida en los colegios salesianos de la República Argentina, tendrá lugar mañana sábado 2 del corriente, a las 8.30 p. m., en el salón de actos del colegio y oratorio estivo "San Francisco de Sales", calle Victoria número 3900, un concierto lírico cuyo interesante programa publicamos a continuación:

1.o Presentación del "acto", por el señor Eladio Quintas — 2.o "La partida", música de M. Alvarez, por el señor F. Solé — 3.o "Andante y mazurka, de Zarziki. Concierto de violín por el director del conservatorio Théo Massun (primera parte) — 4.o "Io penso a te", romansa para mezzo soprano, del maestro Pagella. — 5.o "La invención de la pólvora", monólogo por el chistosísimo cómico Sr. Savino Ventura — 6.o "Romanza y pasquinade", de Tirindelli. Concierto, segunda parte), Théo Massun — 7.o "Canciones genovesas", por el señor Luis Bignane (tenor lírico) con acompañamiento de guitarra — 8.o "Morirse a tiempo", zarzuela en un acto del maestro Busca y Sagastizabal—9.o Marcha final, piano.

INSTITUTO MUSICAL WEBER

Este conservatorio anuncia para los días 4, 11 y 14 por la noche, en el salón Augusteo, tres recitales, los dos primeros de piano y el tercero de violín, que estarán a cargo de las señoritas Anita dell'Occhio y María Esther Roca, y señor Eugenio Felgueras, respectivamente.

CONSERVATORIO BUENOS AIRES

En el salón-teatro Cangallo 1362 tendrá lugar mañana, 2, a las 5 p. m., el 176o. concierto de alumnos de esta institución.

En él se desarrollará el programa que a continuación insertamos:

Primera parte. — 1. Concierto en l menor op. 54, Schumann; Allegro affetuoso, señorita Martha Guyot; intermezzo y allegro vivace, señorita Pepa Bó; 2. Polonesa en mí bemol op. 22, Chopín, señorita Esther E. Casco Azum; 3. Aires de la Pampa. Milongas op. 63, Williams; Bailarina sandunguera, Equilibrista sobre botellas, A la sombra de un ombú, Requiebro a las caderas, Arrastrando el ala.

Segunda parte. — 4. Final del concierto op. 25, Mendelssohn, señorita Margarita Boserio; 5. Mefistófele. Aria de la cárcel, Boito, señora Sarah G. de Castañé Molina; 6. Fastasía húngara, Liszt, señorita Velia Di Nunzio.

DEL ROSARIO.—Concierto sinfónico

El 23 del mes entrante tendrá lugar en el local de la exposición rural un gran concierto sinfónico organizado por la sociedad Damas de Caridad y a beneficio del Hospicio de Huérfanos.

En nuestros círculos artísticos ha despertado un vivo interés este concierto así como también en el seno de nuestra sociedad.

INFORMACIONES

OPERA

En la sección vermouth de hoy debutará en este teatro la bailarina española Rosario Guerrero, quien interpretará el nuevo drama andaluz "El puñal y la rosa", siendo acompañada en él por el bailarín señor Saint Elea; por la noche bailará de nuevo, representándose además, por la compañía Juárez "El inspector de vagones-cama".

APOLO

Esta noche tendrá lugar la función en honor y beneficio de la primera actriz de la compañía Casaux, señora Camila Quiroga. Se representarán: "El mandato divino", un acto, de don Alfredo Duhau, en el que la señora Quiroga hará el rol de Elvira; "Nuestras dueñas", en el que encarnará a Silvia, y el diálogo de don Gabriel Casós, "La eterna mentira".

Durante los entreactos se presentará por primera vez, el celebrado concertista de piano señor Félix Scolati Almeyda, primer premio del Real Conservatorio de Verdi, de Milán.

Fué su profesor el señor Appiani.

Dió conciertos en los principales teatros de Italia y Francia; en el teatro Carcano, de Milán; Lírico id. Comunale de Bologna; Fraschini, de Pavia; Sala Sivori, de Génova, etc., y en todas partes obtuvo grandes éxitos, como lo confirman brillantes artículos de los diarios europeos.

ARGENTINO

En función a beneficio del hospital Lucio Meléndez, de Adrogué, se representará esta noche "Su excelencia", precediéndole en escena el acto traducido del francés que titúlase "Caer en la trampa".

COMEDIA

Se estrenará el lunes por la compañía Palmada el sainete de los señores López y Vidal, música del maestro Zerés, titulado "Sangre roja".

Esta noche, la señora Trujillo hará la reprise de "El monaguillo".

AVENIDA

En segunda sección, la compañía Herrero estrenará esta noche "El dragón azul", opereta en un acto y cuatro cuadros, en verso, música del maestro Metón.

La obra subirá a escena de acuerdo con esta distribución:

Tulipán, Sta. Serra; Nenufar, Sra. Espulgas; Crisantemo, Sta. Laguna; Una china, Sta. Siria; Las del quitasol señoritas Cano, Laguna, Siria, Espí y Catá; Chum-chum-chim, señor Ferrer; Sa-tó, Sr. Herrero; Tin-Psin, Sr. Durán; Ta-Cha, Sr. Soriano; Yuan-Chim, r. Allariz; Un chino, Sr. Ochoa.

Chinas, chinos, coolíes, cerdugos. La acción en la China, por el siglo XVIII.

Integran el espectáculo en primera y tercera, el "Barbero de Sevilla" y "Serafín el pinturero".

NUEVO

La compañía alemana de operetas que dirige la triple señora Wirth representará esta noche "El conde de Luxemburgo", con el siguiente reparto:

Angele Didier, Sra. Mizzi Wirth; Conde de Luxemburgo, Sr. Funhoff; Juliette, Sra. Lucía Gorgi; Príncipe Basil Basilovich, Sr. Sarring; Armand Brissard, Sr. Gastaner; Condesa Kokozow, Sra. Schmelinsky; Popbro Popowich, Gabriel Gabrilowich, Wasil Wasiljewitch (jueves de registro civil), señores: Brittel, Mohora y Ullman; Anatol, amigo de Brissard, Sr. Schneider; Maitre d'Hotel, Sr. Carlos; Un Groom, Sr. Kobler; Un La-kai, Sr. Müller.

Disfraces, bohemios, damas y caballeros de la sociedad.

VICTORIA

El cartel anuncia para hoy, en función de tarde, "Bohemios"; por la noche subirá a escena "La casta Susana".

NACIONAL

En tercera sección debutará esta noche la actriz señorita Alcira Gil con el reestreno de "El manicomio", sainete de Contestábile y Cappenberg, que se representará de acuerdo con la siguiente distribución:

Emilia, Sra. Chío; Hermana 1.a, Sta. D'Amato; Hermana 2.a, Sta. Casas; La nena niña Fanto; López, Sr. Gialdroni; Julio, Sr. Pablo Rivas; Don Carlos, Sr. Rubens; Dr. Gómez, Sr. Ciencia; Dr. Muñoz, Sr. Zapperta; Dr. Lamas, Sr. Cerrude; Don Pepa, Sr. Daglio; Julio Verne, Sr. Palmari; Tenorino, Sr. Petray; R..., Sr. Calandria; Sarmiento, Sr. Bedrecci; Don Buenos, Sr. Nigro; Cena, Sr. Lezica; Loquero 1.o, Sr. Figueroa; Loquero 2.o, Sr. Gonzalez; Lanús, Sr. Villar; Albañil 1.o, Sr. Iglesias; Albañil 2.o, Sr. Padé. Locos, enfermeados, guardianes, etc. Coro general.

Completan el programa "Los espiritualistas", "Los mañosos" y el cuadro número 3.

El miércoles próximo comenzará el concurso de obras con "Pico de oro".

CASINO

Se incorpora al programa del Casino desde esta noche el sensacional número de leones africanos del domador capitán Fusina, por un corto número de representaciones, los cuales actuarán mañana en la sección vermouth, con varios de los principales artistas. Estas funciones de tarde se ven constantemente muy concurridas.

PARQUE JAPONES

Un debut de importancia se anuncia para hoy en el Teatro Romano del Parque Japonés. Se trata de la gentil bailarina española La Criollita, de cuyo paso por los teatros de la capital hemos informado ampliamente a nuestros lectores, que pasa a intereasr la troupe de atracciones que se desempeña en este concurridísimo Parque.

Además, recordamos, que hoy viernes es día de moda para el Parque Japonés, que constantemente se ve favorecido por numerosa y distinguida concurrencia.

FRONTON BUENOS AIRES

Los partidos realizados ayer en este frontón, los fueron a beneficio de la Sociedad Damas de Caridad de los asilos maternales. Esta circunstancia y el programa introducido provocaron la afluencia de numerosos espectadores.

Se iniciaron los partidos con el de pelota a sare entre los aficionados socios del Club de Gimnasia y Esgrima que gentilmente prestaron su concurso, Luis F. de Loyola y Vicente del Río y. Pedro Olhagaray y Ricardo S. Curuchet.

Fué un interesante partido lleno de alternativas, siendo muy aplaudidos.

El partido de pelota a cesta, a 40 tantos, fué jugado entre los tercetos Irum, Trecet y Ermúa y. Sánchez, Lizarraga J. Navas, finalizando con el triunfo de éstos.

Este partido que días atrás había resultado tan interesante, fué ayer monótono aún, cuando algunos tantos merecieron grandes aplausos.

PALACIO DE JUSTICIA

FUERO COMERCIAL

Interviene hoy el doctor Juan B. Estrada con el secretario doctor Castiarena Mañana comienza el turno del doctor Tristán M. Avellaneda.

Agente fiscal: Dr. Gastón Federico Tobal.

Fuero federal: Dr. Manuel B. de Anchorena, actuando el secretario doctor David Arias.

SUCESIONES

Se iniciaron los siguientes juicios sucesorios:

En la secretaría del doctor Bollini la de don Pedro Pizarro, Bartolomé Chiappe, José D'Urso, Catalina Gianella y Juan Sandóval.

En la secretaría del doctor Ferrari, la de Agustín Jerónimo Chiappe, Ernesto Olivera, Lucía Méndez de Calcagno, Alberti Girlebín, Julio S. Manal y María Cánepa de Panelo.

JURAMENTO

El señor Alberto Peralta Ramos prestó ayer ante la Excma. Cámara el juramento de ley, para hacerse cargo más tarde, del juzgado de paz de la sección 21, para el que fué designado.

Los prestigios personales del elegido así como su versación indiscutible en cuestiones judiciales, hacen que su designación haya sido recibida con significativas muestras de aprobación en el vecindario donde es llamado a desempeñar su cargo.

SENTENCIA SOBRE COMPRA-VENTA

El doctor Alberto Estrada, por intermedio de la secretaría del doctor A. García Calvo, ha dictado sentencia en el juicio seguido por don José D. Zuchi con José Piscione.

El demandado adquirió en remate judicial un inmueble y entregó al martillero el importe exigido por la operación celebrada, intimándosele más tarde depositara el saldo del precio establecido, bajo apercibimiento de ley, de hacérsele responsable de la disminución del precio del segundo remate, de los intereses acrecidos y de las costas causadas, como lo dispone el art. 519 del Código de Procedimientos. El ejecutado no cumplió a su tiempo, se procedió a nuevo remate por su cuenta, como estaba resuelto. Más tarde y con el objeto de eludir responsabilidades, se excepciona sosteniendo: que no es procedente declarar la pérdida de la seña, de acuerdo con los artículos 1189 y 1202 del Código Civil.

El doctor Estrada, en su fallo al rechazar la defensa opuesta por el comprador, sostiene:

"Que la seña o arras a que aluden los artículos citados, se refieren a los contratos y no a los remates judiciales puesto que la suma entregada en estos remates, no puede considerarse como seña, sinó como parte del precio, según lo ha declarado reiteradamente la jurisprudencia (véanse fallos de la Excma. Cámara Civil, tomo 74, Pág. 207 y tomo 33, Pág. 120 y 130) y no es procedente declarar solo la pérdida de dicha seña, ante la disposición del mencionado art. 519, sino que debe abonarse la diferencia de precio. (Tomo 29, Pág. 97, tomo 33 Pág. 39 y tomo 24, Pág. 108.

Por ello y de acuerdo con lo dispuesto en los artículos 498 y 519 del Código de Procedimientos, rechazo la excepción opuesta a fs. 22 y mando llevar adelante la ejecución".

La temporada balnearia próxima a inaugurarse tiene en HARRODS el más precioso complemento.

Solo HARRODS puede ofrecer el selecto surtido que exhibe en su Departamento de Blanco, en trajes y artículos para baño: lo mejor en calidad; lo mas ventajoso en precios.

N.° 367-SABANA de baño blanca, con guarda punzó, tamaño 120 x 200 . . . $ 5.00
N.° 582-SABANA de baño blanca, vainillada en buen género turco, tamaño 120 x 200 . . . $ 6.25
N.° 584-SABANA de baño dobladillada, fondo blanco, con rayas azul o rosa, tamaño 125 x 200 . . . $ 8.25
N.° 583-SABANA de baño en buen tejido esponja, colores celeste o rosa, tamaño 120 x 200 . . . $ 10.50
N.° 603-SALIDA DE BAÑO, fondo blanco, con rayas azules punzó u oro . . . $ 8.25
N.° 606-SALIDA DE BAÑO en rico tejido esponja, blanco, rosa o verde . . . $ 12.75
N.° 594-RICA SALIDA DE BAÑO en buen género turco, fondo blanco con rayas beige . . . $ 14.50
N.° 424-SALIDA DE BAÑO blanca, con cuello de color, estilo robe de chambre . $ 20.00
N.° 551-ALFOMBRA de baño blanca con guarda griega, en buen tejido esponja, tamaño 65 x 110 . . . $ 6.00
N.° 589-ALFOMBRA de baño en rico género turco, colores punzó, verde y beige, tamaño 65 x 110 . . . $ 6.50

Perfumería y artículos de tocador de fama mundial

En breve inauguración de la AGENCIA EN MAR DEL PLATA SAN MARTIN 2465 U. T. 292 M. DEL PLATA

FLORIDA 877 — PARAGUAY 554

Harrods

ELIXIR BERGER (SIN AJENJO)

PARQUE JAPONES

CALLAO Y PASEO DE JULIO — TEMPORADA DE VERANO

Abierto todos los días de 2 de la tarde a las 12 1/2 de la noche.

MARTES Y VIERNES DIAS DE MODA

Cien diversiones variadas al aire libre. Continuamente estrenos en el Teatro Romano. Conciertos musicales por la célebre banda D'Alo. Water Chute, Las Olas, Canal Misterioso, Disco de la Risa y Aeroplanos.

Entrada todos los días de tarde $ 0.50 con un vale gratuito para el Teatro. Menores de 10 años $ 0.30.

Entrada de noche 1 peso con dos vales gratuitos, para Teatro y una diversión. Menores de 10 años $ 0.30. Abonos a 6 diversiones $ 1.

CRONICA SOCIAL

... esta mañana su fatal y doloroso ... su penosa dolencia que venía ... la señorita Catalina Méndez ...

... la enferma ... de ... entre la angustia y el llanto de ... amigas y parientes que la ... en el último trance, reco... consternados su postrer suspiro, ... esperada, ha de ... menos intensa esta desgracia ... del escenario social porteño ... figura familiar y querida, llena ... personales, sobresalientes y ...

... Encarnaba Catalina Médez Frías un ... de elección en los altos círculos en ... le tocó actuar con brillo durante largos años. El armónico y ponderado equilibrio de sus calidades superiores había ... en ella una personalidad femenina de esas que fácilmente llegan a ser, en su medio, ejes de concentración, in... gratas y amables por sola ac... de presencia, insinuante, segura y ...

... habría sido buscarla confundida ... del nivel común de la vulgaridad. ... se destacaba en la distinción nati... su persona, en la línea gentil de ... garbo señorial, en el talante aristocrá... de su modo y de su conversación y, sobre todo, en la filiación del intelecto, ... cultura mental que nunca fué motivo de exhibición jactanciosa, sino más ... cauce permanente abierto al raudal ... su delicado espíritu femenil.

Algunas páginas que escribió fueron así ... espejo de su alma hermosa que — ... inagotable de ternuras — pasó sobre ellas como una nube fugaz sobre el diáfano cristal de una fuente.

Con tales condiciones no perdió, sin embargo, la orientación benévola e indulgente en su intercambio con los demás, a través del cual supo ser en todo momento observadora y discreta. Desplegó con mesura la gracia espontánea del natural ingenio, sin fiar en la agudeza, advirtiendo sin duda que las palabras meramente agudas casi nunca son buenas, y que algunos epigramas suelen servir, como los remordimientos de lady Macbeth, para matar el sueño.

Era, en suma, un verdadero specimen de mujer sociable, hecha para vivir en comunicación permanente y afectuosa. Imitando a madame de Sevigné, podría haber tomado por emblema una golondrina, para significar la emigración instintiva del ambiente frío en que se diluyen las fórmulas exteriores de una amabilidad forzada y superficial. Sentía e inspiraba la verdadera simpatía, no gozando sino en los corazones que con su reciprocidad favorecían la expansión del suyo.

Por eso buscaba el calor de los grupos, haciendo un culto de la amistad. Tuvo amigas de verdad, muchas y grandes amigas. Debemos añadir también con justicia, que en su grupo han sido siempre todas inteligentes, distinguidas, espirituales. Había en él la unión y la armonía de la homogeneidad más absoluta. Resumía la elegancia y el chic.

Lo que conserva las amigas es la bondad, así como el egoísmo es el que las aleja. Sobre la tumba de Catalina Méndez Frías se puede sin reservas formular el grandísimo elogio que significa decir: "Sólo la muerte pudo separarla de sus amigas; fué amada y amó hasta el fin".

La amistad se nutre de confianza mutua, de comprensión recíproca y de libertad completa. Supone la delicadeza en las formas, la serena filosofía y la elevación en los juicios y en las apreciaciones, la tolerancia y la magnanimidad, cierta disciplina espiritual muy enérgica en el proceder y la abnegación en la prueba. Supone el holocausto de una multitud de pequeñas pasiones, al mismo tiempo que las efusiones espontáneas de un temperamento franco.

Si tantas personas se aislan de la sociedad, es porque encuentran más cómodo separarse de sus amigos que de sus defectos.

Catalina Méndez Frías fué leal y consecuente con la amistad; ésta, a su vez, ha sido fiel con ella hasta la muerte ... velado constantemente, de día y de noche, con cariñosa solicitud, junto al lecho de su martirio. Ahora llora con la ... de un duelo íntimo sobre los fríos despojos que las flores cubren, desmayadas y marchitas...

—Las exequias de la señorita de Méndez Frías se celebrarán mañana a las 10.30 de la mañana en la Recoleta, celebrándose una misa de cuerpo presente en la iglesia del Pilar.

⊙⊙⊙

En vísperas de su casamiento la señorita María Luisa Demarchi y el señor Angel León Gallardo asistieron esta mañana a una misa de comunión celebrada en la capilla del colegio Lacordaire.

Acompañaron a los novios en la piadosa ceremonia sus respectivas familias y algunas amistades íntimas.

El altar mayor había sido decorado con grupos de jazmines y hortensias, ofreciendo un bellísimo conjunto. La nota blanca, ... y delicada primaba en todos los detalles de la ornamentación.

Durante las misas la señorita Luisa Cantilo cantó algunos trozos de música ...

Los novios continúan siendo objeto de grandes demostraciones de simpatía por parte de sus numerosas amistades. Muchos obsequios han recibido ya y continuarán sin duda recibiendo hasta el momento de la boda.

Ayer se celebró el casamiento civil, actuando como testigos los señores Alfredo Demarchi hijo, Antonio Leloir, Alberto Leloir y Jorge Demarchi, por la novia, y ... R. Bullrich, Artemio Lebrero, ... Cantilo y José Luis Cantilo, por el novio.

La ceremonia religiosa que se efectuará mañana congregará en la mansión de la familia Demarchi, en San Fernando, a lo más caracterizado de la sociedad porteña.

... una reunión suntuosa y elegante, ... que en otras ocasiones memora-bles se celebraron en la misma hospitalaria residencia.

⊙⊙⊙

La señora Regina Pacini de Alvear recibió ayer el saludo de sus amigas, con motivo de ausentarse mañana para Europa.

Se organizó así una interesante reunión social de la que participó un grupo escogido de damas y niñas de nuestro gran mundo.

El nuevo ministro argentino en París, doctor Marcelo T. de Alvear, acompañó a su señora en los honores de la fiesta.

Asistieron las siguientes señoras:

Josefina Anchorena de Rodríguez Larreta, Elvira de la Riestra de Láinez, María Teresa Lamarca de Pereyra Iraola, María Unzué de Alvear, Julia Elena Acevedo de Martínez de Hoz, Adela Maderna de Frederking, Teodelina Alvear de Lezica, Ercilia Cabral Hunter de Anchorena, Enriqueta Basavilbaso de Catelín, Felisa Ortiz Basualdo de Alvear, María Pereyra de De Bretón, María Eugenia Hueyo de Moreno, María Elina Peralta Alvear de Láinez, Julia Larrazabal de Acevedo, Otilia Alcorta de Rodríguez, María Rosa Lezica Alvear de Pirovano, Susana López de Hueyo, Daisy Guarracino de Soler y Guardiola, Irene Jorge de Socas, Javiera Reto de Escalante, Laura Carlés de Guerrico, Sara Escalante de Newbery, María Lía Cobo de Ramos Mejía, Josefa Anchorena de Madariaga, Mercedes Bengolea de Barrenechea, Josefina Achával de Cantilo, Carmen Madero de Agrelo, madame Poujade, María Calvo de Pérez, Máxima Calvo de Troncoso Vela, Sofía Cranwell de Madero, María Meyer Pellegrini de Vallée, Alcira Quirno Costa de Bilbao, Elvira Soto de Castro, María Julia Martínez de Hoz de Salamanca, Josefina Acosta de Noel, Josefina Soto de Udaondo Peña, María Correa Morales de Saguier, Rosa Pirán de Harilaos, Elvira Santamarina de Lezica Alvear, Sara Usher de Shaw, Elena Santamarina de Saguier.

Señoritas: María Carolina Harilaos, María Elena Saguier, Silvina Cobo, Hortensia y Corina Berdier, María Teresa Pearson Quintana, Manuela Lloveras, Adelia Acevedo, Celia Shaw, Josefina y Ester Cantilo Achával, Victoria Aguirre, Elvira Castro, María Godinho, Lola Flores Pirán, etc.

⊙⊙⊙

Conforme lo hemos venido anunciando, mañana por la noche se inaugurará el gran festival del Patronato de la Infancia en el nuevo palacio de la Bolsa de Comercio.

La expectativa reinante en nuestros círculos sociales augura un éxito excepcionalmente lucido.

Las damas organizadoras han continuado hoy entregadas a la tarea del ornato del local, cuyo conjunto constituirá por sí solo un espectáculo digno de verse.

Quedan algunos palcos para que puedan presenciar la fiesta las familias que no deseen actuar en ella, y podrán solicitarse a la presidenta, señora de Lezica.

De acuerdo con lo anunciado, la fiesta seguirá en la tarde del domingo, dedicada a los niños, para terminar el martes por la noche.

⊙⊙⊙

Subscriptas por la presidenta de la Sociedad Protectora del Colegio parroquial de la Merced, señora María Luisa Gorostiaga de Lynch; la vicepresidenta, señora Adela Peña de Udaondo; la tesorera, señora Eloísa Frías de Martínez de Hoz; la secretaria, señora Teodelina Lezica de Uriburu, y las vocales señorita Gertrudis Llavallol y señoras Ana Elía de Ortiz Basualdo y María Eugenia Quintana de Uriburu, han circulado invitaciones para el acto de distribución de premios que se efectuará mañana a las 3.30 de la tarde, en el establecimiento mencionado, Cangallo 342.

Se ha confeccionado un variado programa a cargo de las alumnas.

Presidirá el acto monseñor Rasore, cura de la parroquia.

⊙⊙⊙

Recientemente se ha inaugurado en Londres un nuevo club de señoras, que es, según dicen, un modelo de "confort".

Tiene salones de lectura, de música, de reposo, una magnífica galería para tomar el te, tocadores con servicio permanente de camareras, peinadoras, costureras y manicuras, y un buen restaurant, en el que se sirven almuerzos y comidas a precios fijos y moderados. Hay, además, 30 dormitorios a la disposición de las socias y cuartos de "toilette" en los que las señoras que viven en el campo puedan guardar un par de trajes y ropa blanca para sus breves estancias en la ciudad.

Creado y frecuentado especialmente por escritoras, sus fundadoras no se han limitado a hacer un club más, sino que pretenden que sea un lazo de unión entre las mujeres de todos los países.

Nota curiosa. Han montado una oficina (la primera que existe de esta clase) con una información completa de los publicistas, traductores y editores del mundo entero, de los "buscadores" de archivos y bibliotecas, y de los precios corrientes, si así puede decirse, de todo género de trabajos literarios.

El club da también a sus socias cartas de recomendación, que faciliten sus tareas y su acceso a las bibliotecas y los museos.

⊙⊙⊙

General sentimiento de condolencia ha provocado entre cuantos lo conocían el fallecimiento del señor José Glucksmann, persona muy considerada y con extensas vinculaciones en los círculos comerciales.

Muchas y expresivas demostraciones de pésame han recibido sus deudos.

⊙⊙⊙

La fiesta del libro que el Consejo Nacional de Mujeres celebra todos los años, congregó ayer en la sala del Coliseo numeroso y distinguido público.

El programa fué desarollado con suma habilidad y éxito.

La banda municipal ejecutó varios trozos de música, bajo la dirección del profesor Salotti.

Pronunció el discurso de apertura la señora Dolores Lavalle de Lavalle, historiando el camino recorrido por la institución.

Después que la señorita Mercedes Moreno hubo dado lectura del acta y de la nómina de premios distribuídos, y la señorita Adela Gramajo hizo conocer el fallo del jurado femenino del concurso literario, se dió principio al desarrollo del programa con la representación de "Les deux pierrots", comedia de Rostand.

Tomaban parte en esta comedia algunas alumnas del curso de declamación en francés, desenvolviéndose con mucha corrección y gracia.

Luego se puso en escena una comedia cuyo autor se mantuvo anónimo hasta que hubo terminado la representación, resultando ser el señor Roberto Dupuy de Lome, con la colaboración de su distinguida señora.

Inteligente y discretamente interpretada por señoritas del curso de declamación en castellano, la obra produjo muy buena impresión, arrancando calurosos aplausos en varios pasajes.

El doctor Mario Sáenz dió lectura al acta del jurado del concurso de obras dramáticas.

La comisión organizadora de esta brillante fiesta que puso de manifiesto una vez más su celo y gusto en la confección de sus programas, recibió efusivas felicitaciones.

Asistieron a esta fiesta las señoras:

María Luisa Alvarez Toledo de Broggi, Julia Elena Acevedo de Martínez de Hoz, Salomé Freyre de Iriondo, Estela Morra de Cárcano, María Rosa Murature de Murature, Teresa Urquiza de Sáenz Valiente, Delicia Rodríguez de Barraza, Julia Martínez de Hoz de Salamanca, Adela Atucha de Gramajo, Carolina Lena de Argerich, Adela Saraza de Favier, María Castro Escalada de Arce, Carmen Castro Videla de Ramírez, María Ayarragaray de Navarro Viola, Ernestina Jiménez de Pasman, Fanny Carman de Cantón, Lucrecia de la Torre de Obligado, señora de Mackinton, Silvia Victorica de García, Emiha Pietranera de Mezquita, María V. de Garramuño, Enriqueta Ventura de Domenech, María T. de Boussom, Celina Atucha de Batilana, Julia Moreno de Dupuy de Lome, Alcira Caravia de Muñoz, María Enriqueta Clérici de López Bancalari, Virginia S. de Jofre, Corina C. de Acevedo, Delia Vieyra de Solá, Ernestina González Carman de Rodríguez, Elena Carman de Cantón, Juliana Udaquiola de Sommer, Filomena Devoto de Devoto, Petrona Crisol de Molina Salas, Estela Castillo de Piñero, Emma Saubidet de Sáenz Valiente, María Manguero de Llobet, Justa Varela de Láinez, Etelvina González Chaves de Torello, Celia Etcheverry de Ibarra, María Teresa Ferrari Centeno de Pico, María Josefina Castro Almeyra de Idoyaga Molina, Pastora Pérez Arce de Argerich, Belén Tezanos de Oliver, Elena Mendonça de Salas, Fernández Blanco de Irigoyen, Isabel Hernández de Marenco, María Elena Monsegur de Otero Oliva, Lucila Martínez de la Serna de Zimmermann.

Señoritas: María de Guerrico, Margarita y Ana Rosa Nogués Molina, Angélica Molina Crisol, Cora Acevedo, Carmen Rodríguez, María Elina Castro Almeyra, María y Adela de la Torre, Adela y Rosa Pico, María Luisa Mezquita, María Ester Barilari, Estela y María Ester Piñero Castilla, María Rosalía Amadeo Sáenz Valiente, Angela Mezquita, María Carlota Machado, Delicia Aurelia Barraza, Elena y Ester Estrada, Mercedes Moreno, Virginia, Zulema y Ernestina Jofre, María Elena Gramajo, Rosa, Ester y Lelia Piaggio, Elina Cullen Crisol, Manuela, Laura e Inés Lavalle Zumarán, María Rita Molina, Josefina Láinez, Elena Elejalde, Estela Saubidet, Susana Castro, Videla, Amelia Quintana, María Teresa Moreno, Gloria y Amelia Dupuy de Lome, Olga Cordiglia Lavalle, Josefina Fonseca, Edelmira Cabral, María Elena Espeche Jiménez, Fany e Isabel Cantón, María Carlota y Sara Bertarelly Duffy, María Eugenia Domecq García, María Ester Echeverry, Ana Montero, Elsa y Giselle Shaw, María Elena y Angélica Sienra Carranza, Catalina Olavarría Cazón, señorita de Dónovan, Alicia Vieyra, Petra Alén Vieyra, Beatriz Acevedo Rodríguez, Mercedes Dantas, Luisa Boussom, María Ester Etcheverry, Ester, Zulema y Celia Clérici, Jorgelina y Delia Argerich, Carmen Pérez Centeno, María Insiarte.

⊙⊙⊙

CASAMIENTO

Señorita Esther Vidal

Hoy tendrá lugar el casamiento civil de la señorita Ester Vidal con el señor Isaac R. Pearson.

La ceremonia religiosa se efectuará mañana en la forma que dimos a conocer ya.

Los amigos del señor Pearson le ofrecerán esta noche un banquete en el pasaje Güemes.

Ofrecerá la demostración el doctor Mario Gorostiaga y en nombre de los Círculos de Obreros hará uso de la palabra el vicepresidente de la junta de gobierno de los mismos, doctor Olmedo.

⊙⊙⊙

La Sociedad de Beneficencia de la Capital ha recibido una donación anónima de 1.000 pesos para los pobres que sostiene y otra de 45 pesos hecha por el señor Ezequiel P. Paz para el hospital de Niños.

⊙⊙⊙

Por la señora Amelia Luro de Sauze, últimamente fallecida en Europa, se dirán misas mañana a las 11 a. m. en la capilla del Carmen.

⊙⊙⊙

Mañana regresará de su establecimiento de campo el señor José Luis Cantilo.

⊙⊙⊙

Noticias recibidas de California anuncian que la señora Teresa Rodríguez Flegel de Carranza y sus hijas Lucía, Isabel y Elvira han fijado su residencia allí, habiendo abandonado Bruselas.

⊙⊙⊙

Esta noche se llevará a cabo en el teatro Argentino la función organizada a beneficio del hospital Lucio Meléndez, de Adrogué.

Como hemos anunciado, la compañía que actúa en ese teatro pondrá en escena el juguete cómico "Caer en la trampa" y la comedia en tres actos "Su Excelencia".

Por la gran demanda de localidades puede anticiparse que el teatro Argentino presentará esta noche un aspecto lucidísimo.

⊙⊙⊙

El sepelio de los restos del señor Jorge Reibel, efectuado ayer en el cementerio del Oeste, alcanzó las porporciones de un sentido homenaje.

Una vez más, en la triste ceremonia pusiéronse de relieve los afectos y simpatías sinceros que rodeaban al venerable anciano en el círculo numeroso de sus amistades.

Asistió al entierro crecida y selecta concurrencia.

⊙⊙⊙

El 9 de diciembre se efectuará el enlace de la señorita Francisca Arocena con el señor Teófilo A. Meana, en la ciudad de Rosario.

Serán padrinos la señora María F. de Arocena y el doctor Teófilo Meana.

Actuarán como testigos por parte de la novia el doctor Antonio Pesenti, Augusto March y Tito Arocena, y por el novio los señores Juan A. de la Fuente, José Alberto Pardo y Tomás Caballero Vieyra.

⊙⊙⊙

En el Splendid se exhibirá esta noche el film "Civilización", que atraerá seguramente numerosa concurrencia.

⊙⊙⊙

¿De qué color pinta usted su habitación?

Mister H. A. Gardner, del Instituto de investigaciones industriales de Wáshington, ha publicado los resultados de sus estudios sobre el poder de reflexión de la luz de los muros pintados.

Los muros blancos son los que más luz reflejan; el 66 por 100 de la recibida; después, y en orden decreciente, los colores crema, rosa, amarillo, azul y verde en tonos claros, es decir, abundantemente mezclados de blanco.

El verde obscuro no refleja más que el 11 por 100; el azul obscuro y el rojo, el 12 por 100; los verdes medios, de 14 a 19 por 100.

Cualquier impureza basta para disminuir el poder de reflexión de la pintura.

De lo que se deduce que en el decorado interior de las habitaciones deben emplearse las pinturas de colores claros y puros.

⊙⊙⊙

Ha experimentado alguna mejoría la señora María Luisa Lynch Gorostiaga de Ayerza.

—Se acentúa la mejoría en el estado del señor Adolfo E. Dávila.

—Continúa aliviado el doctor Manuel Gorostiaga.

—Un poco mejor el doctor Ramón Castilla.

⊙⊙⊙

De Olivos:

El baile que debía tener lugar el sábado 2 de diciembre en el hotel Villa Carapachay, bajo el patrocinio del Club Social Olivos, ha sido postergado para el 9 de diciembre.

Son numerosas las familias que anuncian que concurrirán.

⊙⊙⊙

En el Frontón Buenos Aires se realizó anoche un festival a beneficio de los asilos maternales de la sociedad Damas de Caridad.

Estaban las señoras:

María Teresa Hunter de Roca, Estela Cabral Hunter de Ayarragaray, Ana Nevares de Castro Escalada, Silvina Lynch de Estrada, Sara Senillosa de Carranza, Juan Rita Vilate de Oromí, Ana Pontaut de Vernet Basualdo, Angélica Palacios de Bercetche, Lucía Jiménez Lastra de Furst Zapiola, Joaquina Obejero de Cabal Cullen, Enriqueta Basavilbaso de Catelín, Celia Martínez de Varela, Antuca del Olmo de Martínez, Emma Basavilbaso de Benítez, Amelia Ramírez de Montes de Oca, Carlota Pontaut de Zárate, Lastenia Padilla de Frías, María Carman de Lozano, Susana Pestaña de Méndes Goncalves, Julia Dormal de Martínez, Sara Montes de Oca de Cárdenas, Susana Lynch de Zorraquín, Ana B. de Gálvez, María Leonor Frías de Padilla, Manuela Nevares de Monasterio, Mary Coelho de Nevares, Estela Panelo de Ruiz, María Celina Gelly de Panelo.

Señoritas: Delia Gálvez, Estela Basavilbaso, María Luisa y Susana Baca, Angélica Carman, Alejandrina Rosa, Celina Lynch, Filomena Cárdenas, María Cristina Ruiz Panelo, Dolores Legarreta, Ercilia Murga, Mabel Senillosa, María Teresa y Laura Obejero, Adelia Acevedo, Julia, Natalia y Amelia Montes de Oca, Sara Navarro Viola, María Elena y María Teresa Pontaut, Hortensia Frías.

⊙⊙⊙

Ayer han finalizado los exámenes en el Instituto profesional de economía doméstica que la Sociedad de San Vicente de Paul tiene instalado en la calle Carlos Calvo 922.

Las pruebas han durado cuatro días, realizándose bajo la fiscalización del inspector de enseñanza del Consejo Nacional de Educación, señor Publio Escobar.

Señorita Beatriz Gallardo, diplomada de Cruz Roja

Las alumnas han revelado una preparación que si personalmente significa una prueba de laboriosidad y empeño en cada una de ellas, refleja también mucho honor sobre sus directoras, las beneméritas religiosas de Jesús María.

Establecidas en el país hace pocos

Academia de Arte Cinematográfico

Dirigida por la primera actriz

SEÑORITA EMILIA SALENY

Curso rápido en 3 meses garantizando el debut

Precio $ 20 por mes

Carlos Pellegrini 210 — U. T. 7318 (Libertad)

Comunión

Los artículos ofrecidos en este aviso son un brevísimo compendio del notable surtido de nuestras especialidades para comunión. Nuestros precios son siempre los más convenientes.

PARA NIÑAS

VESTIDO de cambray (como el modelo ilustrado), cuello, peto delantero y puños de broderie, mangas delantero y falda de alforcitas, de 90 centímetros de largo, a . . . . . $ 12.00

Aumentando $ 1.00 cada 10 centímetros hasta 120 centímetros de largo.

VESTIDOS de ponge de seda, cuello y mangas con encajes, blusa y falda con alforcitas cinturón drapeado, largo 90 centímetros, a . . . . . $ 25.00

Aumentando $ 2.00 cada 10 centímetros hasta 130 centímetros de largo.

LAZOS para vestidos, en otomán de seda con hermoso fleco, a pesos 6.50, 5.50 y a . . . . . $ 4.50

BANDAS de seda crepe de China, tufetas o moire, para hacer lazo, con fleco, largo 3.50 m. a pesos 9.80, 6.50 y . . . . . $ 4.50

CORONAS con lindas flores, grandes o chicas, varios modelos, a $ 2.50, 1.60, 1.30, 1.20 y a . . . . . $ 0.90

TULES de seda, bordados y perfectamente terminados, muy lindos modelos, a pesos 4.— 3.90 y a . . . $ 3.20

GUANTES de hilo con dos broches de presión de nácar $ 1.50 y . . . $ 1.2

JUEGOS para comunión, compuestos de collar, pulsera, cuatro alfileres y aros, con perlas blancas, el juego, a pesos . . . . . $ 2.50

COLLARES de perlas, de uno, dos y tres hilos, $ 1.90, 1.25 y $ 0.75

LIMOSNERAS en telas de encaje, o cambray con agramán y valenciana, a pesos 1.50 y . . . . . $ 0.95

ABANICOS de gasa y encaje, con lindos países alegóricos, varillas de marfilina, hueso o madera, a $ 7.80, 4.50, 4.50, 3.50, 2.90 y a . . . $ 2.50

PAÑUELOS blancos de hilo, bordados o con encajes de fantasía, a pesos 1.90 y a . . . . . $ 1.20

MEDIAS largas, blancas, en algodón clase especial, para 8 años $ 1.00. Aumenta 0.20 por edad hasta 14 años.

ZAPATOS de badana blanca, números 34|40, $ 5.50; 29|33, $ 5.—; 25|28, a . . . . . $ 4.50

PARA NIÑOS

TRAJES de smoking (como la ilustración), en casimires especiales, con vistas y forros de seda, pantalón corto para 9 y 10 años, a . . . . . $ 32.00

Aumentando $ 4.00 cada tres edades, hasta 15 años.

TRAJES de saco redondo, tres botones, chaleco y pantalón corto, en sarga azul marino o negra, para 9, 10 y 11 años, a . . . . . $ 26.0

Aumentando $ 2.00 cada dos edades hasta 15 años.

TRAJES de saco Luis XV, en sarga de lana negra, chaleco del mismo género, para 7 y 8 años, a . . . . . $ 18.00

Aumentando $ 2.00 cada dos edades hasta 12 años.

ORIONES especiales para estas ceremonias, a pesos 8.50 y a $ 6.50

GORRAS jockey, negras, a pesos 2.80

ZAPATOS en potro o cabritilla charolada, con cintas, hormas norteamericanas o derecha, de punta regular, números 34 al 37, $ 10.50; 30|33, a $ 9.50; 25|29, a . . . . . $ 8.50

MEDIAS negras de algodón, muy buena clase, a . . . . . $ 0.85

CAMISAS blancas, vistas de hilo, pechera a tablas negligé 3.30 y . . . 2.20

CUELLOS blancos de plancha, todas las formas, a . . . . $ 0.50

CORBATAS blancas, de batista, forma moño, a . . . . . $ 0.70

PAÑUELOS vainillados, de batista blanca, muy finos, a . . . $ 0.20

GUANTES blancos de hilo, a pesos 1.20

LAZOS para el brazo, en cintas blancas de diversas calidades, con flecos, a pesos 5.50, 3.50, 2.50, 1.80 y $ . . . 1.50

ROSARIOS con engarce y cruz de plata, cuentas de nácar, a $ . . . 9.50

Cuentas de piedra, engarce de metal blanco, a . . . . . $ 1.20

Con perlas de cristal, a pesos 4.80, 2.90 y a . . . . . $ 1.50

LIBROS de misa con tapas de marfilina, cantos dorados y broche, a pesos 4.—, 3.50 y a . . . . . $ 2.50

A. CABEZAS

SARMIENTO 522 al 562 BUENOS AIRES

LA CASA MAS CONVENIENTE PARA COMPRAS

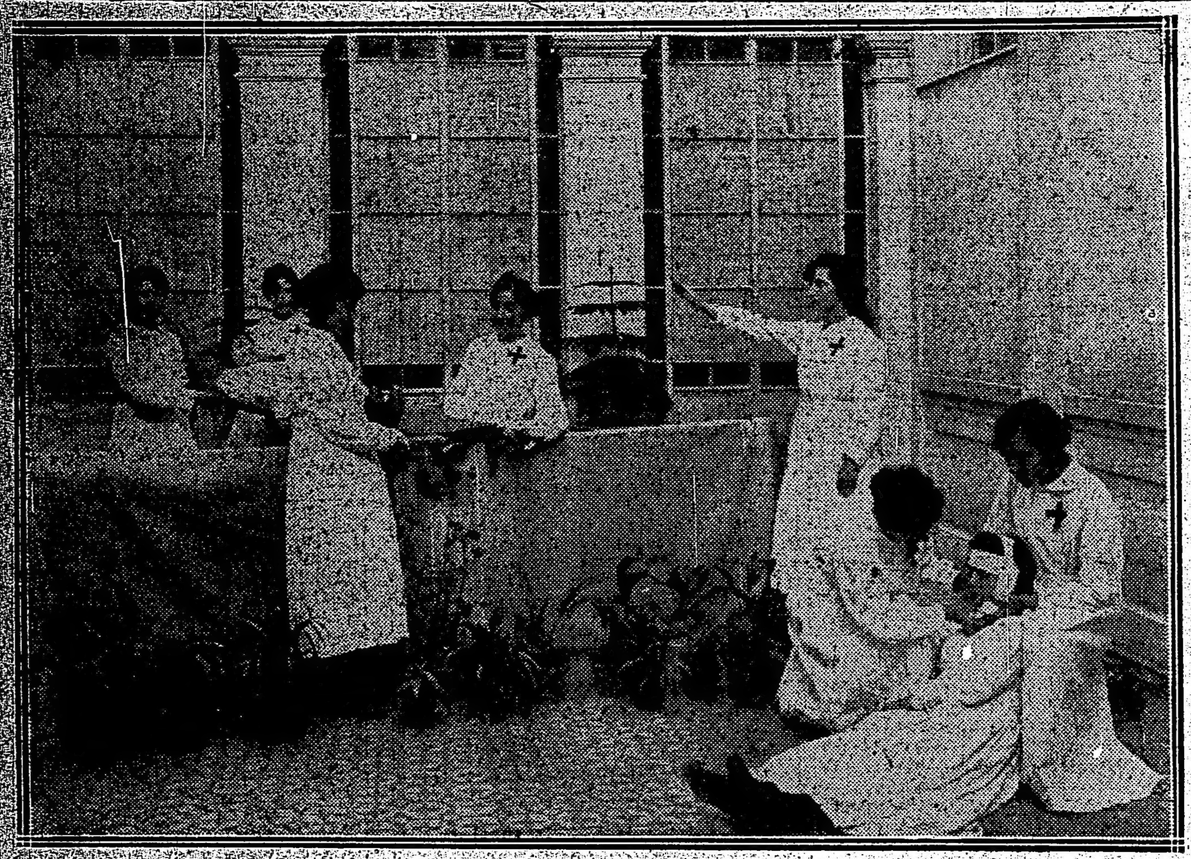

Las señoritas Adela Sibellino, Oderay Alvarado, María Teresa Torino, Julia Buquet, Carmen Vega, Mercedes Lezana y Elvira Robín, diplomadas de Cruz Roja

años, estas religiosas han traído un valioso aporte a la enseñanza en la especialidad a que se consagran. Son profesionales diplomadas en los diferentes ramos de la economía doméstica, con competencia acreditada en Europa y América.

El instituto que nos ocupa es único en su género entre nosotros y señala un acabado exponente de la orientación práctica dada a su obra por la Sociedad de San Vicente de Paul.

Tiene por objeto iniciar a las jóvenes en los trabajos del hogar, infundirles las cualidades necesarias para una buena ama de casa y madre de familia, y proporcionar un honroso porvenir a las que desean consagrarse a la enseñanza doméstica.

El instituto comprende diversas secciones, donde se enseña a las jóvenes cuanto concierne a la casa: compras, preparación y conservación de los alimentos y valor nutritivo de los mismos; limpieza e higiene de las habitaciones; lavado y planchado; corte, costura, higiene y conservación de los vestidos; aplicación de la física, química, historia natural y agricultura a los usos domésticos; cuidados que requieren los niños en su primera edad y desarrollo; auxilios que pueden prestarse a los enfermos; contabilidad doméstica y teneduría de libros.

Los exámenes en cada una de las materias indicadas ha sido una verdadera revelación para las personas extrañas que los han presenciado.

En el de física y química aplicadas a la economía doméstica, las alumnas dieron con rapidez y perfección sorprendentes la instalación de un servicio de campanilla eléctrica en un edificio portátil de reducidas dimensiones, mostraron prácticamente las reacciones de ácidos que se operan para la limpieza de bronces, la extracción de manchas, etc., etc.

En el examen de cocina ofrecieron menús completos, con especificación de su costo y del valor nutritivo de los alimentos.

Para dar punto a este último dispusieron de una escala científicamente confeccionada, que todas interpretan y conocen a la perfección.

Presentaron a la mesa examinadora los dos siguientes menús:

Menú económico—

1.o—Purée de lentilles.
2.o—Choux a la creme.
3.o—Beefsteaks, pommes de terre.
4.o—Fromage.

Su costo total es de 2 pesos, para ocho personas, resultando así 25 centavos por persona.

Menú de lujo—

1.o—Potage milanais.
2.o—Galantine.
3.o—Poisson a l'Italienne.
4.o—Oeufs farcis de foie gras.
5.o—Poularde roti.
6.o—Salade Russe.
7.o—Biscuit glacé.
Desserts.

Su costo total es de 35 pesos, para ocho personas, resultando así 4.38 $ por persona.

El examen de la Cruz Roja se hizo ante un médico, lo mismo que el de higiene y cuidado de los niños.

Han terminado sus estudios de Cruz Roja, obteniendo el diploma correspondiente, las alumnas de tercer año.

Carmen Vega, Elvira Robín, Julia, Buquet, Mercedes Lezana, María Teresa Torino, Oderay Alvarado, Adela Sibellino.

Las siete alumnas obtuvieron la clasificación de sobresaliente, siendo, además, felicitadas por la mesa examinadora las señorita Carmen Vega, Julia Buquet, Mercedes Lezana y Oderal Alvarado.

En cursos especiales ha recibido también su diploma la señorita Beatriz Gallardo, con clasificación de sobresaliente y felicitación de la mesa examinadora.

Han presenciado las pruebas la señora Lola Anchorena de Elortondo, vicepresidenta en ejercicio de la presidencia del consejo general de la Sociedad de San Vicente de Paul; la secretaria señora Carolina Arana de Castilla y otras damas de la comisión.

El instituto profesional de economía doméstica tiene alrededor de 25 a 30 pupilas, algunas becadas por el gobierno nacional.

Se alojan en él 22 pensionistas, pues entra también en sus fines proporcionar a las jóvenes que se encuentran solas y sin amparo, una casa en que, con el bienestar material, hallen el suave calor de la vida de familia.

No se reciben sino jóvenes empleadas, como institutrices, maestras, cajeras, etc., debiendo contar, por lo menos, diez y seis años, y no pasar de los treinta y cinco.

Participan finalmente de la enseñanza, no sólo las pupilas, sino las jóvenes obreras en general que quieran acogerse a ese beneficio. Para el efecto se dictan cursos gratuitos, diariamente, de 7.30 a 7 p. m. de todas las materias del programa.

El edificio portátil para la instalación de campanillas eléctricas y otros aparatos de física

⊙⊙⊙

Se ha concertado el enlace de la señorita Sara Katy con el señor José Louber.

⊙⊙⊙

De Belgrano:

En el aristocrático Mignon Palace se exhibirá esta noche el film "Civilización", lo que motivará un lleno completo.

⊙⊙⊙

Algunas indicaciones para el cuidado de las manos:

La forma de ellas — va sin decirlo — es imposible de cambiar. Sólo pueden ser mejoradas la piel y las uñas.

Hay que procurar exponer lo menos posible la mano al aire. La moda de no usar guantes perjudica mucho a la finura y blancura de la mano. Debe usarse guantes, no solamente en la calle sino dentro de casa, en invierno sobre todo, por el frío, y también para evitar lavarlas a menudo. Si se toca el piano conviene cuidarlas más todavía.

Un poco de masaje diario es necesario para mantener flexible las articulaciones y también hacer movimientos de abrir y cerrar los dedos, moviéndolos como si se imitara una araña que camina, o el de agarrar algo.

Las manos deben lavarse bien dos veces al día, evitando en lo posible meterlas en agua muy a menudo. Si por oficio, profesión o necesidad hubiera que lavarlas muchas veces al día, debe hacerse con agua de almidón y untarlos ligeramente de aceite de almendras y limón (partes iguales en emulsión). De noche se untarán con esta pomada o crema:

Almendras dulces y almendras machacadas, 250 gramos.
Jugo de limón, 60 id.
Leche, 30 id.
Aceite de almendras dulces, 90 id.
Espíritu de vino a 20 grados, 180 id.

Las uñas deben cuidarse del modo siguiente: limarlas con una lima fina, ponerlas durante 10 minutos en una palangana con agua tibia, donde se haya echado una cucharadita de borax en polvo, el jugo de medio limón y una cucharada de aceite de almendras. Esto es para ablandar los pellejitos y el borde de las uñas; con un palito se retira despacio el borde de la uña hasta que se vea la media luna que está en la base de la uña; sin embargo, hay forma de uñas en que es imposible descubrirlas. Téngase cuidado de no lastimarse, insistiendo. Una vez secos los dedos, se pasará con un algodón agua oxigenada y en seguida el polvo de lustre; lustrar con el polissoir.

Polvo para las uñas:

Polvo de talco, ácido bórico pulverizado, polvo de almidón, a 5 gramos.
Tintura de carmín, 5 gotas.

⊙⊙⊙

Han llegado:

De Mendoza la señora Mercedes Aguirre de Agote y familia.

—De Rosario el doctor Isidro Quiroga.

—Del mismo punto el doctor Tomás Arias y los señores Luis V. Alonso y Pedro Storni.

—De Las Heras el señor Santiago Cunningham.

—De Estación Vidal el señor Emiliano Aguirre.

—De Córdoba la señorita Ethita Martínez Campos.

⊙⊙⊙

Han partido:

Para San Isidro la señora Carlota Muziera de Machado y familia.

—Para su estancia en Maipú el señor Esteban Riglos y familia.

—Para Barcelona el señor Emilio Cabezas.

—Para San Isidro el señor Luis Manzone y familia.

—Para Córdoba el señor Jaime González Rubio

—Para Mar del Plata la señora Celina Plot de Rodríguez y sus hijas Sara, Celina y Lía.

—Para La Paz (Bolivia), el señor Valentín Curutchet, canciller de la legación argentina en dicha capital.

—Para Moreno el señor Rafael Alcorta y familia.

—Para estación Pirán el señor Francisco Serantes, su señora Arminda Saavedra y sus hijos.

—Para San Isidro la señora Josefina Seeber de Travers, su hija Laura, el señor Rodolfo Travers, su señora y sus hijos.

⊙⊙⊙

De Rosario:

Mañana el nuncio apostólico monseñor Vasallo celebrará una misa en la capilla del colegio de la Santa Unión.

La comisión directiva de las Hijas de María ha invitado a todas las socias señoras y señoritas para ese acto.

—Mañana se llevará a cabo en los jardines del señor Luis Pulido Suárez la garden party organizada por un núcleo de damas a favor del Hospicio de Huérfanos.

Por el entusiasmo reinante en nuestros círculos sociales y la actividad con que trabaja la comisión organizadora, eficazmente secundada por una subcomisión de señoritas, es fácil presumir el éxito que alcanzará esta fiesta, cuyas proporciones serán sin duda las de una brillante nota social.

—El 9 del mes entrante será bendecido en casa de los padres de la novia el enlace de la señorita Teresa U. Guano con el señor Santiago Morassut.

—Mañana a las 8.30 de la noche se reabrirá en el barrio Refinería la kermesse organizada por una comisión de señoras y niñas a beneficio de la biblioteca popular de dicho barrio.

—El doctor Roberto A. Siquot fué obsequiado con un banquete en el restaurant Cifré, con motivo de la terminación de sus estudios universitarios.

Ofreció la demostración el doctor José Mazzini, contestando el obsequiado.

Fueron comensales los señores: Santiago A. Pinasco, doctor Esteban Mazzini, señor Raúl Bordabehere, Jorge M. Benegas, Alberto Saccone, Jorge E. De Sanctis, Luis J. Castellán, doctor David Staffieri, doctor Alberto Baraldi, ingeniero Luciano Micheletti, doctor José Mazzini, Carlos I. Bosco, doctor Raúl Parody, doctor Enzo Bordabehere, ingeniero Eduardo Lamarque, doctor Pedro Sánchez Zelada, doctor Romeo D. Sacco, doctor Ernesto Goria, doctor José Martínez Cilveti, doctor Alberto P. Savergini, Salvador Sgrosso, Raúl Courtier, doctor Bartolomé Sívori (hijo), Noé Bordabehere, Guido Travella, Ricardo de Larrechea, Adolfo E. Eguren, Fernando Siquot, doctor José Berdaguer, Enrique L. Deza, Adolfo Massot, Francisco Pastore, Juan J. Mioño, doctor J. Miller, doctor Virgilio Sánchez Granel, Héctor M. Tellería, Carlos Gueglio (hijo) y otros.

—Falleció víctima de una repentina enfermedad la niñita María Dolores González, hija del señor Juan Carlos González.

—Hállase completamente restablecida la señora Angela Alegre de Acevedo Pardía.

—Restablecida la señorita María Nydia Ortiz Clusellas.

—Mejor la señora Ana Guesalaga de Hine.

—Restablecida la señora Clotilde S. de Vives.

—Restablecida la señorita Violeta Newell.

—Algo mejor la señora Mercedes Villarino.

—Delicado de salud el señor Felipe Somoza.

—De la capital federal regresó el senador doctor Enrique Thedy.

—Regresó a Santa Fe el señor Simón de Iriondo.

—Anoche regresó a Buenos Aires el joven Mariano Ferrer de Mora.

—De Buenos Aires para Santa Fe el doctor Rafael M. Funes.

—De Villa María el señor Juan Francisco de Larrechea.

—Para Córdoba el doctor Pedro A. Rueda.

—De Bell Ville el señor Santiago Reggallo.

—Mañana a Huerta Grande el señor Julio Santa María, su señora y señoritas Amelia y Marnia.

—A Córdoba el señor Domingo P. González.

—Anoche regresó de la metrópoli el doctor Isidro Quiroga.

—Para Córdoba el señor Luis Elliot.

—De Montevideo el señor Osvaldo Tortoni.

—De igual punto el señor Esteban Brusaferri.

AVIACION

EN EL AERODROMO MILITAR

LOS VUELOS DE HOY

Las inmejorables condiciones atmosféricas reinantes en la mañana de hoy, permitió la realización de numerosos vuelos en la escuela militar de aviación, sita en El Palomar.

Los pilotos instructores tenientes primeros Pedro Zanni, Anonio Parodi y Aberto González Albarracín, llevaron en salidas sucesivas en los tres biplanos Farman 50 HP., existentes en el aerodromo, a los tenientes Candelaria, Wells, Mautovani, Rosasco, Martínez de Alegría, Campero, Varela, Parravicini, capitanes bolivianos, Alarcón y Pareja y subtenientes peruanos, Prötzel y Ruiz.

El teniente 1.o Zanni, ensayó con todo éxito el biplano Voisin, motor Salsón de 140 HP., de cuyas características nos ocupáramos detenidamente hace días.

El vuelo efectuado por el aludido piloto, alcanzó 700 metros de altura, permaneciendo 25 minutos en el espacio. El avión respondió a todas las exigencias convenidas en el contrato de compra. Con este aparato el teniente Zanni realizará de acuerdo con órdenes impartidas por el instituto aero militar al cual se halla adscripto, viajes de carácter netamente militar.

CENTROS RECREATIVOS

El Despertar del Tea. — Esta sociedad ha organizado para el día 16 de diciembre próximo, un gran concierto y baile familiar que se llevará a cabo en los salones del centro de Almaceneros, Sáenz Peña 242.

Tome y Traiga. — Este centro social, conjuntamente con el club Leandro N. Alem realizarán el domingo 3 del corriente una matinée familiar en los salones de la Sociedad Española de Belgrano, General Paz 1760.

Tome Vd. buena nota

de nuestra nueva e importante

REBAJA DE PRECIOS

250 Kilos carbón de piedra para cocina . . . . . $ 14.25
250 „ „ coke de gas . . . . . „ 21.25
250 „ Leña de quebracho colorado, hachado „ 7.50

PUESTO EN SU COCINA

No tiene usted que gastar un centavo más.

¡PESO GARANTIDO!

HAGA SUS PEDIDOS POR ESTOS TELEFONOS:

U. T. 75, 95, 296, 319 Barracas o 545 Mitre - Coop. 253 Avellaneda y 239 Barracas

ROMA & Cía.

Pavón 66-70 — Avellaneda

CARRERAS DE CABALLOS

HIPODROMO ARGENTINO

LA REUNION DE AYER

COMENTARIOS

Siempre la idea de pasar una tarde al aire libre, una tarde de sol, compensa en nuestro espíritu el natural desgano que debe producir el ejercicio de una misión monótona que además carece de atractivos la mayoría de las veces.

Es natural que a esta altura de la temporada los programas que se confeccionan para días de labor han de resultar pobres, pues ni lo productos valen gran cosa, ya que tanto tiempo han permanecido sin poder abandonar esa categoría, ni los animales de clase se encuentran en condiciones de disputar handicaps después de resistir toda una temporada clásica, ni los encargados de confeccionar esos programas — ¡y esto es lo malo! — han sabido hallar el secreto del éxito.

Así, pues, nos encontramos con programas como el de ayer donde solamente pueden presentársele al aficionado los incidentes casuales que se produzcan durante el transcurso de una carrera, como único interés, no debiendo ocurrir eso, sino que el interés resida pura y exclusivamente en el encuentro de determinados animales de fuerzas equivalentes y cuyas probabilidades sean las mismas.

En estos programas que tenemos que soportar los días de labor no ocurre nada de eso; aunque en parte debe explicarse esa falta de interés por las razones antes expuestas.

No obstante digamos en honor a la verdad que la tarde de ayer se ha deslizado mansa y apasiblemente y que hasta en algunos momentos hemos sentido verdadero entusiasmo despertado por la lucha reñida de dos rivales.

Conseguido esto, que no es poco, démonos por satisfechos, fresco como está el recuerdo de otras tardes de opio, del aburrimiento más horrible.

En el comentario hemos de tratar de impresionar favorablemente al lector... porque además si atendió nuestras indicaciones la víspera, no debe haberlo tratado mal "la veleidosa"... y entonces la tarea es más sencilla.

—

Primera carrera — Bajo Hondo — Apláquese nuestra cóler, cese esa jobia que tanto adjetivo nos ha hecho derrochar, y para la carrera de vallas de ayer tengamos frases amables, ya que durante su transcurso hemos podido gozar de incidencias bonitas, aunque el final ofreciera el efecto pobre de todos esos espectáculos.

No puede considerarse poco laborioso el triunfo de Bajo Hondo, pues a su lado queriendo entorpecerle, su marcha triunfal se colocaron Sunchales, Mérito y Macabeo, recorriendo casi apareados toda la distancia hasta que en el último codo con más energías, el defensor del stud San Eduardo, se destacó al frente para cruzar la meta en cómodo galope.

Sobre todo, el advenimiento de un hermano de Blanco Encalada y Banderaló a las carreras de vallas, debe saludarse con pitos y tambores, fuegos artificiales y discursos entusiastas.

Pensemos también que este Bajo Hondo, víctima de su mala estrella, recorrió nuestras pistas varias veces y siempre sin éxito, siempre fracasando, siempre poniendo en ridículo a Bastías, que con todo cariño y dedicación lo preparaba hasta el máximum del estado.

Convengamos, en que las carreras de vallas, a falta de otro beneficio, sirven de desahogo a las carreras lisas, recibiendo todo lo peor que éstas arrojan... para mal de los hipódromos acogidos que así se ven privados del concurso de menos elementos.

Bajo Hondo tiene para rato.

Segunda carrera — Jubel — El lote de potrancas hace honor al refinamiento de la raza caballar de nuestro país. Las cruzas preparadas por los más inteligentes cabañeros han dado como resultado después de muchos años de combinaciones hechas con las sangres más acreditadas, que es imposible librarse de una Gramillita, una Bretona, una Jamás, etc...

Así cuando en una carrera aparecen todas reunidas, lo más discreto es pronosticar a la mediocre menos consagrada y que en el caso presente era Jubel.

Sabíamos de buena fuente que el entraineur Fausto Gómez, después del primer fracaso de su pupila quedó desconcertado, sin saber encontrar las causas que la justificaran con tan buenos ejercicios privados, y habiendo logrado un estado insuperable.

Las causas pueden resumirse en una sola: el debut.

Sánchez se inició como un producto bastante regular; sus miembros delicados le han impedido realizar la campaña que esperaba su entraineur, y de tiempo en tiempo, merced a los mil solícitos cuidados que se le prestan, tiene sus chispazos que luego se pierden en meses de largo reposo.

Ayer Sánchez fué muy jugado, pues circularon los informes más optimistas, y el aficionado fácilmente impresionable, guiado por su buena estrella, apostó en sus ventanillas, obteniendo más tarde el premio de esa confianza.

Y no cerremos este breve comentario sin recordar que Romanelli con Wateville estuvo a punto de derrumbar a la cátedra hasta dejarla en escombros... Nos felicitamos de que no haya ocurrido tamaña desgracia, aunque lamentamos sinceramente todo el trabajo inútil del buen Romanelli.

—

Quinta carrera — Ligaroti — En esta carrera nuestra desconfianza nos vendió; creímos que Ligaroti a pesar de toda la fe que merecía a su caballeriza no podría alternar con éxito entre estos elementos, algunos consagrados como Preámbulo, otros no menos estimables como Florilegio que pasaban por un buen momento en su preparación.

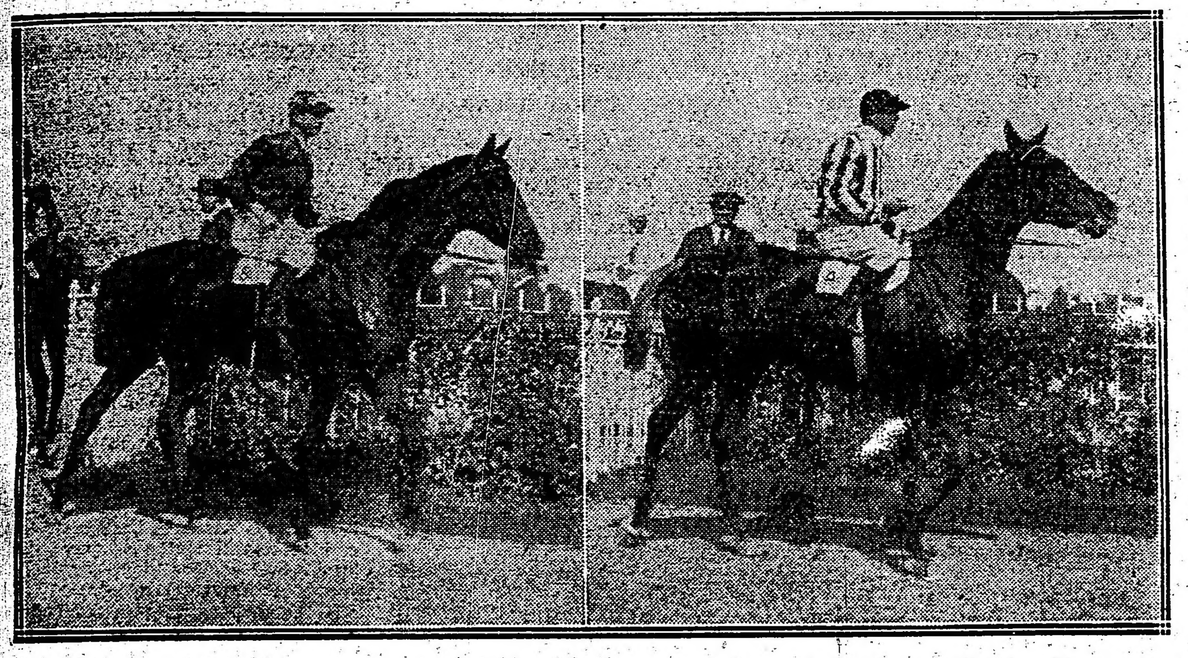

Alpataco, por Druid y Alina (A. Navarro), ganador de la carrera de potrillos perdedores.

Jubel, por Polar Star y Albricias (D. Englander), ganadora de la carrera de potrancas perdedoras.

Ayer la pupila del stud Los Indios siguió en los primeros puestos toda la carrera y al llegar a la recta avanzó sin esfuerzo, distanciándose más a medida que se aproximaban a la meta.

Sin embargo, conviene no tener a Jubel en el concepto de una absoluta mediocridad, no; su victoria de ayer nos ha impresionado bien, nos ha hecho creer que se trata de un animal veloz que en pruebas de distancias cortas ha de obtener una descollante figuración.

—

Tercera carrera — Alpataco — También el hijo de Druid era uno de los que estaban en nuestros libros, entre los candidatos a abandonar pronto esa categoría, puestos que sus trabajos así al menos parecían indicarlo.

En su última presentación fué muy sostenido en las cotizaciones, y estos son detalles que conviene tener en cuenta cuando se está al tanto de ciertos pormenores y además se observa que en el transcurso de la prueba no ha obtenido mejor figuración por falta de dirección.

Era el caso insistir y ahora en forma más decisiva, indicándolo como favorito.

Fué nuestro candidato el pupilo del stud Tandil y su triunfo nos ha llenado de satisfacción, pues prueba que los informes que ofrecemos al lector son exactos y que no en vano marcha nuestra página a la cabeza en todos los cuadros de pronósticos.

Se trataba para acertar a Alpataco de oportunidad; no fué antes nuestro favorito aunque lo recomendábamos especialmente. Ayer en cambio lo preferimos contra todas las fijas que la lógica imponía, tal como la de Lord Beatty por ejemplo.

Alpataco resistió en los tramos finales en buen estilo, la atropellada de Tresillo, producto que respondiendo a su corrida preliminar ocupó el puesto que le correspondía en el marcador... lo mismo que Lord Beatty un crack de juguete...

—

Cuarta carrera — Sánchez — La defección de Pata de Gallo produjo en el primer momento mala impresión, pero si se reflexiona breves instantes, se acepta como cosa natural que un animal falta de clase se conduzca en forma tan irregular, para mal de su entraineur que lo ha presentado en excelente estado de preparación y de su jockey que lo ha dirigido en forma impecable, siguiendo con buena colocación el desarrollo de la carrera.

Defeccionando el pupilo del stud El Cerro — colores que todavía conservan el fluído de Dosel — la victoria de Sánchez la aceptamos, puesto que el hijo de Surprenant no sintiéndose de sus viejas dolencias, es un competidor de títulos bien adquiridos y no precisamente en pruebas tan inferiores, sino en encuentros donde llevó rivales de clase y cartel.

Se comprenderá como quedamos el ver repetir matemáticamente su última performance al modesto hijo de Méhari, luchando con la mayor energía por defender sus posiciones en peligro llevando al costado un enemigo tan fiero como Preámbulo.

Los hijos de Méhari en esta temporada se han señalado como muy regulares y productivos, dada la modesta de la sangre y la poca atención que le han dedicado los técnicos...

Ayer Ligaroti que cayó vencido por Mamita, su hermana paterna, realizó la hazaña entre un lote numeroso y más selecto... Conviene incluirlo en la lista de los candidatos a la serie...

Florilegio, nuestro favorito, se condujo discretamente y en su nueva presentación creemos que hará todavía mejor papel.

Ligaroti... el nombre es todo un símbolo.

—

Sexta carrera — Diane Royale — A falta de otros elementos de mayores méritos el entraineur Telmo Miguez, sostiene el prestigio de los colores del stud Lowland Boy con elementos como Diane Royale, no tan mediocre como irregular.

La hija de Bridge of Canny era, no hay duda, una gran candidata, y con Malvasia y Our Queen formaban el terceto que más se destacaba en la carrera.

Meditamos antes de aventurar el pronóstico, pero preferimos a la pupila del stud La Eneida, cuya performance no nos ha convencido, olvidando también en la elección a Caravel, cuyo desempeño ha sido también bastante pobre.

Y Diane Royale aunque relativamente fácil, cruzó el disco victoriosa, vió llegar en los tramos finales a Isoca y Ficaria, dos candidatas que no estaban en nuestros cálculos y que según sus partidarios — justo desahogo — mejor corridas hubieran puesto en más serio apuro el triunfo de Diane Royale.

Sea cierto o no, la verdad es que la hija de Bridge of Canny aunque tarde, va rindiendo su beneficio... y esto es lo que se pretendía demostrar...

Séptima carrera — Estro — Hubiéramos pasado por alto la victoria del hijo de Espirita descontada de antemano, si no fuera descortés usar tal temperamento para unos colores tan respetables como los de la Petite Ecurie.

Estro ganó sin conquistar ningún laurel; son estos handicaps un regalo que hace el Jockey Club a los buenos clientes... pero en el stud Federal tampoco se desprecian los 400 pesos que se ofrecen por el segundo puesto.

Es lo único que cabe meditar sobre estos triunfos, pues ni el desarrollo ni el final inspiran otro comentario.

—

Octava carrera — Floripar — Es de más clase el pupilo del stud Talismán, cuya preparación actual no deja nada que desear, y aunque dispensaba ventaja en el peso a sus contrarios, dirigido con un poco de serenidad y bien aprovechado en los últimos tramos debía imponer condiciones con su "rush" final.

Resultó la carrera lucida, porque haciendo el jockey Lema lo que debía y nada más que lo que debía, esperó a que Corchito se hallara solo al frente para cargar resueltamente, adueñándose del triunfo con relativa facilidad.

No hubo ocasión de luchar, pues Corchito de pocas energías dió paso al buen hijo de Greenan que con este triunfo ha terminado de consagrarse como uno de los buenos caballos de handicap actualmente en pleno training.

Lema fué muy felicitado... y también nosotros estuvimos a punto de palmearlo en un arranque de entusiasmo, si en ese instante no meditamos que el que ha cumplido con su deber no ha hecho ninguna hazaña, aunque parece más raro tratando de un jockey de discutibles habilidades.

Pero si ayer no lo felicitamos, hagámoslo hoy que todavía estamos a tiempo e igual ha de agradecérnoslo.

El stud Talismán sigue en plena racha; y este sí es un motivo de sinceras felicitaciones.

Llegada de la quinta carrera — Primero Ligaroti (A. Quinteros), segundo Preámbulo, tercero Florilegio, cuarto Castelnau

VINO VINO

Se dice que el hijo de Ducato ayer no podía perder, pero nos parece que le ha de dar mucho trabajo antes de que se adjudique un premio.

Ronca demasiado.

JUBEL

Al hacer su debut fuimos los únicos en dar de favorita a esta hija de Polar Star y se nos criticó porque no había figurado.

Ese día que como ayer la corrió el jockey Englander, Jubel tenía una corrida de 58" 4|5 los 1.000 metros y después del fracaso recorrió los 1.400 que era la distancia de la prueba de ayer en el recomendable tiempo de 1'26". Sin embargo, sabemos que al propietario de Jubel no le despertó la menor curiosidad la mala carrera de la potranca, por más que Fausto Gómez consideraba imposible esa mala prueba.

LIGAROTI

Repitiendo su anterior carrera, este hijo de Méhari ganó ayer una espléndida carrera, pero poniendo en todo momento la superioridad de Quinteros sobre el aprendiz Barrozo.

En lo que no estamos de acuerdo con Quinteros, es que se le dé por creer que las piernas son para dar "patadas". Ya se han terminado esos juegos en Palermo.

ALPATACO

Muy pocos fueron los que pronosticaron al hijo de Druid en la reunión de ayer y sin embargo el dividendo por él pagado ha sido insignificante.

Con lo que no estamos de acuerdo es con que se le haya cambiado de monta porque tenemos la seguridad que nuestro favorito igual hubiera cruzado el disco triunfante con C. Fernández que con Navarro.

DIANE ROYALE

No fué nuestra favorita porque se nos había informado que la correría el aprendiz García, pero con Englander y de acuerdo con su anterior carrera, Diane Royale tenía el premio a su disposición.

FLORIPAR

Continúan los éxitos del stud Talismán y agregados a ellos como es natural, deben ir también los del jockey Lema, monta oficial de la caballeriza de Alejandro Orezzoli.

Floripar confirmar nuestro pronóstico se adjudicó el handicap final dominando a Corchito, a quien dispensaba 16 kilos y dejándonos la impresión de que la serie podía continuar.

CAMBIO DE HORARIO

Desde la reunión de pasado mañana la primer carrera se largará a las 2 y 30 de la tarde.

MAXIMO ACOSTA

El jockey oficial de los mejores caballos que figuren anotados en cualquier carrera, con pesos livianos, continúa ganando todos los días.

Llegada de la octava carrera — Primero Floripar (M. Lema), segundo Corchito, tercero Banderaló, cuarto Max Linder.

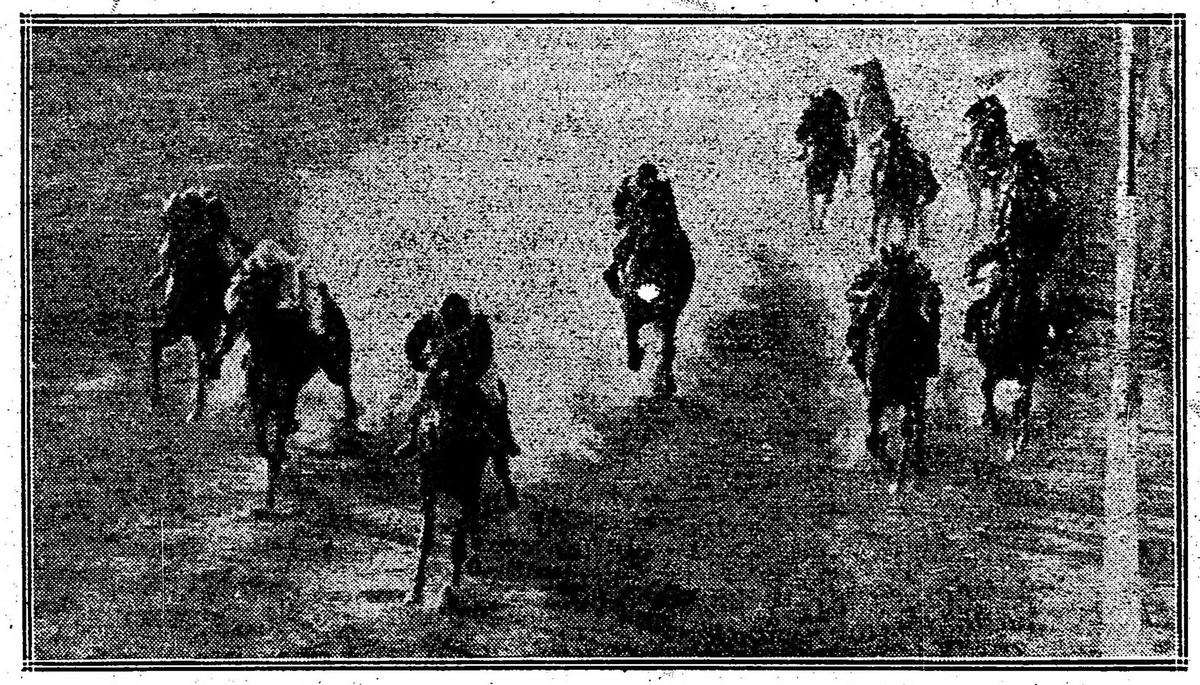

Llegada de la sexta carrera — 1.a Diane Royale (D. Englander), 2.a Isoca, 3.a Ficaria, 4.a Malviz

Ayer fué con Sánchez y Estro.

Decididamente Acosta continúa la serie.

TRESILLO

Este pupilo del entraineur Marcos E. Sánchez, uno de los pocos hijos de Saint Wolf que quedan aún perdedores, produjo ayer una excelente carrera, cayendo vencido únicamente por el favorito Alpataco.

Tresillo le merecía mucha confianza a su caballeriza por una corrida de 1'39" que tenía.

Su primer triunfo no se ha de hacer esperar.

TAMANDARE

Con 43 kilos tenía bastante probabilidades en el handicap final de ayer, pero se nos informa que no pudo cumplir su compromiso por haberse mancado.

Nuestros pronósticos

En la reunión de ayer nuestros pronósticos han estado bastante acertados. Indicábamos en las distintas pruebas del programa a los siguientes:

1.a Macabeo 3.o.
2.a Jubel 1.o.
3.a Alpataco 1.o.
4.a Pata de Gallo no placé.
5.a Florilegio 3.o.
6.a Our Quen no placé.
7.a Estro 1.o.
8.a Floripar 1.o.

DANIEL CARDOSO

Hemos llegado a saber que de acuerdo con el propietario-director del stud Don Gonzalo, Cardoso abandonará la profesión de jockey, por habérselo indicado también el señor Paats, pues su delicada salud, no solamente le impide continuar corriendo, sino que requiere cuidados especiales y que no debe abandonar.

Según tenemos entendido desde el primero de año se retirará definitivamente de su profesión de jockey, en la que tantos éxitos ha conseguido en sus buenas épocas, para concretarse únicamente al cuidado de su importante caballeriza.

ZEM ZEM-TERRONA

1'40" 4|5 LOS 1.600 METROS

A esta pareja de yeguas hemos tenido oportunidad de verlas trabajar apareadas con regular éxito.

Zem Zem con Torterolo y Terrona con Benvenutti, cubrieron 1.600 metros en el aceptable tiempo de 1'40" cuatro quintos.

NUTY

1'40" 1|2 LOS 1.600 METROS

Esta yegua que ha tenido un breve reposo, ha sido trabajada hoy en una milla por el jockey Ardouin, cubriendo la distancia en 1'40" 2|5.

Ha sido un ejercicio bastante bueno.

CHISPAZO II

El estado de este hijo de Your Majesty es sumamente favorable y se espera que en su segunda presentación que será pasado mañana, pueda imponerse de nuevo.

Sus últimos ejercicios son bastante buenos, a pesar de que se le va acentuando la ronquera.

BELLEGARDE

El stud Telaraña que siempre ha tenido mucha fe en esta hija de Hexagon, parece que ha conseguido colocarla en condiciones favorables de training y que en lo sucesivo producirá tan buenas performances como la que hizo en el clásico Colombia.

Bellegarde disputará el domingo una carrera de yeguas ganadoras y después el clásico Chapar, piloteada en esas dos pruebas por el jockey Francisco Arcuri que es con quien mejor se ha desempeñado la pupila de Causa.

EL PRINCIPE

Cada día va despertando más el hijo de Your Majesty, pero no creemos que puede ser por mucho tiempo.

El domingo será corrido de nuevo por M. Acosta que le ha tomado confianza y lo considera capaz de volverse a imponer.

CRACKER

A pesar de su reciente carrera que no ha sido muy buena, el hijo de Dieudonné puede pasado mañana llegar a imponerse en el handicap final.

Como S. V. P. que estaba anotado en esa carrera no cumplirá su compromiso, Cracker será piloteado por Francisco Arcuri.

MIGUEL ANGEL

Nos hacen saber del stud Amistad que tampoco este domingo será presentado Miguel Angel y que lo reservan para el jueves con la esperanza que pueda imponerse fácilmente, de acuerdo con la forma como anda en privado.

MACISTE

El hijo de Old Man e Indígena que tenía un compromiso para pasado mañana y que también figuraba anotado en el clásico Chapar, se nos hace saber que en una ha sido declarado forfait y que en la otra no correrá, por haberse resuelto que Maciste no debe disputar prueba alguna sobre una distancia mayor de la milla, confirmando así nuestra indicación hecha a raíz de su última carrera.

La determinación no puede ser más favorable.

Los vencedores de ayer

SUMAS GANADAS

Nombres	Antes	Ayer	Total
Jubel	—	4.000	4.000
Jacobina	600	400	1.000
Nube	500	100	600
Alpataco	—	4.000	4.000
Tresillo	600	400	1.000
Lord Beatty	100	100	200
Sánchez	12.400	4.000	16.400
Wateville	500	400	900
El Tony	12.570	100	12.670
Ligaroti	9.400	4.500	13.900
Preámbulo	20.450	450	20.900
Florilegio	4.600	100	4.700
Diane Royale	8.300	4.000	12.300
Isoca	9.900	400	10.300
Ficaria	9.790	100	9.800
Estro	27.600	4.000	31.600
Full Hand	39.025	400	39.425
Floripar	46.200	4.500	50.700
Corchito	15.200	450	15.650
Banderaló	52.850	100	52.950

S. V. P.

El compromiso que tiene el hijo de Sardonix para pasado mañana es favorable, pero será reservado para el viernes, en vista de que para esa carrera ha de poder dirigirlo M. Acosta.

LAS PISTAS

Numerosas cartas de propietarios y entraineurs, hemos recibido quejándose de que el encargado de las pistas no cumple estrictamente con su obligación al hacer regar la cancha como se hiciese antes. Incurre seriamente en un error, puesto que la pista debe regarse todas las noches para que se encuentre en condiciones a la mañana siguiente.

Hacemos notar a la comisión de pistas, estas incorrecciones para que tome cartas en el asunto, puesto que los únicos perjudicados resultan en este caso, propietarios y cuidadores.

PROTEO

47" 1|2 LOS 800 METROS

El estado del hijo de Perrier es bastante favorable y en su próximo compromiso donde será dirigido por el jockey Arcuri es de esperar que consiga producir una de sus buenas performances.

Con su peón hoy de mañana hizo 800 metros en el recomendable tiempo de 47" 1|2.

UN TORDILLO...

El señor Ignacio Correas como todos los hombres que se destacan, tiene sus rarezas, pero tan simpáticas son ellas, que más interesante hacen su personalidad harto popular y estimada en nuestro ambiente turfista.

Restaurant Armenonville

AVENIDA ALVEAR (Palermo)
U. T. 533 (Palermo)

YA SE INICIO LA
INAUGURACION
DE LOS
DINERS CONCERT
Con Corderito al asador
a PRECIO FIJO
$ 3.50 el Cubierto $ 3.50

El propietario del stud Iceache y director del haras Las Ortigas, hace tiempo que acaricia el deseo de tener un hijo de Diamond Jubilee tordillo.

El señor Unzué le ha facilitado para satisfacer ese capricho la reproductora Gringuilla, una hermosa tordilla por Pippermint y Little Fox ya instalada en Morón. No sabemos si ha sido ya servida o si lo será en 1917...

Ahora nos explicamos la debilidad del distinguido sportsman por cierto "tordillo"...

HANDICAPS

Asignación de pesos para la reunión a efectuarse el jueves 7 de diciembre de 1916:

Premio Richepin (vallas), distancia 3.200 metros — Sincera II 74 kilos; Barbada 71; Mérito 62; Macabeo 62; Sunchales 62; Gringuito 62.

Premio Insula, distancia 2.000 metros — Muñeira 57 kilos; Ligaroti 56; Changuí 53; Submarino 51; Gracian 49; Sin Juicio 49; Quehuín 48; Leader 48 kilos.

Premio Floripar, distancia 1.600 metros — Porteña 58 kilos; Diakova 52; Perfidia 52; Piña 51; Muñeira 49; Mamita II 49; Perjura 49; M. Antoinette II 49; Como 48; Doña Alda 45; Aprés Moi 40; Our Queen 40; Noche Buena 40.

Premio Trésor, distancia 1.800 metros — Chucker Out 61 kilos; Estro 55; Podestá 55; Banderal5 50; Bizet 49; Lauzun 48; San Luis 46; Repique 45; Matchbox 40; Corchito 40; Zanguango 40.

Premio Arvejo, distancia 2.800 metros — Salvadora 58 kilos; Facundo III; Majestad 58; E lPríncipe 57; The King 50.

OCURRENCIA

Leemos la siguiente noticia en una publicación "generalmente bien informada":

"Accediendo a una amable insinuación del doctor Benito Villanueva, en un banquete a que había concurrido también el señor Unzué, este último ha resuelto anotar su yegua Ocurrencia en la "Internacional" de Maroñas que se corre el 6 de enero. Es esta una buena noticia para nuestros vecinos del Uruguay".

Sin duda alguna, es una espléndida noticia, pues la sola presencia de la hija de Val d'Or da mayor realce a la prueba, pero en cambio para nosotros no puede ser tan halagadora, ya que se trata de un animal de grandes prestigios que pasa por un momento difícil en su preparación y convendría por lo tanto asegurarse antes de exponerla a un fracaso en pistas extrañas.

Ocurrencia representaría los prestigios de nuestro turf... y debemos cuidar un poco nuestros prestigios.

LOS VIAJES DE DI FRANCO

Después del último triunfo que conquistó el caballo Duc de Róvigo en el Gran Premio Carlos Pellegrini del Rosario, su cuidador está inaguantable.

Esta mañana mientras saboreaba un amargo, el hombre nos decía:

—Yo he resuelto hacerme viajante, pues a Duc de Róvigo lo meto dentro de una valija y me lo llevo a cualquier hipódromo vecino a traerme los pesos.

—Pero entonces quiere decir que va usted también a Montevideo, a que su "crack" dispute los clásicos de enero y febrero.

CONCURSO HÍPICO

Llénese el cupón adjunto y mándese a este diario, Avenida de Mayo 769, sección "Concurso Hípico", antes de las 12 m. del día de carreras, para optar a los siguientes

PREMIOS

1.o Acertando 5 ganadores, 1 caja de 20 atados c. u. de cigarrillos . . . EXITO Argentino
2.o Acertando 6 ganadores, 2 cajas de 20 atados c. u. de cigarrillos . . . EXITO Argentino
3.o Acertando 7 ganadores, 5 cajas de 20 atados c. u. de cigarrillos . . . EXITO Argentino
4.o Acertando 8 ganadores, 10 cajas de 20 atados c. u. de cigarrillos . . . EXITO Argentino

En todos los casos debe indicarse el nombre del caballo y no del stud.

Acertando varios cupones un mismo concurrente, se le deferirá solamente el premio mayor.

HIPODRO ARGENTINO
Reunión del 3 de diciembre de 1916

1.a carrera .....
2.a carrera .....
3.a carrera .....
4.a carrera .....
5.a carrera .....
6.a carrera .....
7.a carrera .....
8.a carrera .....

Nombre .....

Domicilio .....

Cada carta de catedrático debe venir acompañada de un cupón de los cigarrillos EXITO ARGENTINO que contienen las etiquetas de 0.20 cts.

—Sí, es eso lo cierto, efectivamente y si no les he dicho nada a los diarios, es por temor de que sabiendo los "handicapers" que el hijo del Amigo es el ganador del Internacional del Rosario, me lo fuesen a recargar en el peso.

—¿Cree usted que su pupilo se conducirá en la misma forma como lo hiciese en la capital rosarina?

—No es una creencia, sino una convicción de que el hijo de Fama dejará la "idem" en Montevideo ganando el Gran Premio Internacional.

Dejamos al hombre tranquilo y convencido de que su "crack" le volverá a ganar nuevamente otro Internacional. Y no lo hace por menos...

VOIX D'OR

Del haras San Jacinto ha sido enviada a "Las Ortigas" la yegua Voix D'Or, hija de Val d'Or para ser servida por Diamond Jubilee.

CAPULLO

Según se nos informa, en los primeros meses del año próximo reanudará su actuación en nuestras pistas este regular hijo de Fulmen que se hallaba en cura, habiendo quedado bien de las operaciones que se le practicaron.

Siempre bajo la dirección de Ambrosio Elnen puede descontarse la buena actuación de Capullo.

GIVEN OR

El productivo hijo de Bridge of Canny y Given Away, que acaba de finalizar segundo de Farol, quedó gravemente sentido al disputar esa carrera, por cuya causa si no puede considerársele definitivamente inútil, por lo menos es seguro que tendrá que permanecer largo tiempo alejado de las pistas.

Es un accidente que lamentamos, pues se trata de un discreto competidor tan escasos por cierto en esta época de mediocres.

DEL MONTIEL

Esta simpática, como importante caballeriza, está indecisa si mandará o no a su crack Gran Señor a Montevideo, para disputar los grandes clásicos de enero y febrero.

Estamos autorizados para creer que el señor Bullrich se decidirá afirmativamente, mandando al buen hijo de Le Samaritain a la vecina orilla a que se traiga las "libras". Creemos que Gran Señor se conducirá honorablemente y sabrá defender con tesón el pabellón argentino.

LA COTORRA

La pensionista del stud Indecis continúa dentro del buen estado que ya se le conoce. La pupila de Juan Torterolo que en su último compromiso entrase tercera de Rapiña, está muy linda y no tardará en aportar a su ecurie su primer triunfo. La hija de Val d'Or posee una velocidad inicial poco común, y como la distancia de la prueba en que se halla inscripta le favorece muy especialmente, no es arriesgarse augurarle que en esa ocasión obtenga su primer triunfo.

SMART-DIVO

Estos — pensionistas del entraineur Felipe Vizcay, cuyos nombres nos sirven de epígrafe, han sido puestos en venta particular por orden de su distinguido propietario, por cuanto no merecen figurar entre la clase de animales con que cuenta la simpática caballeriza del señor Diego de Alvear.

SALVIA

Anda bastante bien la hija de Old Man.

Dirigida por Gabriel Ardouin hizo una milla con tren de carrera desempeñándose admirablemente.

EMBELECO

El estado de este hijo de Val d'Or es sumamente favorable y ha de reaparecer en breve con buen éxito.

Dirigido por el aprendiz Benvenutti hizo un buen ejercicio de 800 metros.

BRITON

47" 1|2 LOS 800 METROS

En cuanto corra debe abandonar la categoría de perdedor este hijo de Orinoco.

Con la monta de Torterolo y como ensayo para el domingo, Britón trabajó hoy en 800 metros, recorriendo la distancia en 47" 1|2.

PICO DE ORO

Pasa por un momento tan excelente de preparación que es bueno no descuidarlo en cualquier carrera que dispute.

Al hijo de Tonic le dió corrida J. Etchechurry sobre 1.500 metros, produciendo un apronte muy bueno.

MATATIAS

41" 2|5 EN 700 METROS

Continúa produciendo muy buenos ejercicios este hijo de Greenan.

Con el peón hizo una partida de 700 metros marcando 41" 2|5.

Matatías es hoy enemigo en cualquier carrera que dispute.

OCURRENCIA-PALANTA

46" 2|5 EN 800 METROS

El estado actual de la hija de Val d'Or no puede ser más satisfactorio y en su caballeriza creen que el clásico Palermo está a su completa disposición.

Con anticipación a un día, se le trabajó a Ocurrencia, haciendo un ensayo de 800 metros a la par de Palanta que dirigía el aprendiz Ardouin en el recomendable tiempo de 46" 2|5 y venciendo por cuatro cuerpos.

Los hermanos Torterolo, entraineur y jockey del stud Indécis, han quedado muy conformes con el resultado del apronte de hoy.

NOTICIAS GENERALES

El programa oficial del domingo próximo ha sufrido dos únicas modificaciones. Estro y Floripar llevarán tres kilos de recargo cada uno, debiendo aparecer con 55 y 56 kilos, respectivamente, en las carreras séptima y octava.

—Jubel nació en el haras Ojo de Agua y fué comprada en los remates de productos del año pasado en 5.500 pesos por la ecurie Areco. Es hermano de vientre de Volta.

—Alpataco procede del haras El Carmen y fué comprado en los remates de productos del tattersall en 8.000 pesos por el stud Tandil. Es hermano de Ateo.

—Katriló es uno de los caballos nacidos en el país que tiene de las mejores hojas de servicios. Ha corrido en provincias 43 carreras de las que solamente ha perdido dos. Ahora se ha concertado un match, aceptado con otro caballo desconocido, que se correrá el 10 de diciembre en Laboulaye, por 3.000 pesos por cada parte, en 500 metros y con 62 kilos.

—Con el resultado de ayer, los jockeys que ocupan en la estadística los primeros puestos, se hallan en esta posición: M. Acosta 94 carreras ganadas, D. Englander 87, D. Torterolo 84, F. Arcuri 68.

—Entre ganador y placé se vendieron en la reunión de ayer 264.529 boletas.

—Beaute, 4 años, por Comus y Fonsagrada, por Neápolis, que no respondió a lo que de ella se esperaba en Maroñas, ha sido destinada a cría en el haras Miguelete. Será servida por Peligroso, nacido en Inglaterra, por Bothwell y Osteria, por Orvieto, comprado "yearling" por don Juan Torterolo, en 150 libras esterlinas, en las ventas de Newmarket.

KILINGA

CORRIDA EN LA MILLA

Uno de los buenos ejercicios de hoy, ha sido el producido por esta pupila del entraineur Dubelly.

En cuanto corra ha de mejorar notablemente su reciente mala carrera pues dirigida por Fenucci hizo una milla corriendo mucho y en gran tiempo.

Nacimientos en los haras

Haras "El Moro — (Pedro Luro e hijos)—

Be Quick m. z. c., octubre 13, por Old Man y y Bay Wreath por Bay Ronald.

Wilnifa h. al., octubre 16, por Old Medow y Wally II por Rosales.

Chamarasca h. z. c., octubre 18, por Fulmen y Chalita por Old Man.

Pronóstico m. z. c., octubre 18, por Old Man y Pomona por Eridan.

Haras Chapadmalal — (Martínez de Hoz y Villanueva)—

Segoviano m. z. c., noviembre 5, por Amsterdam y Segovia por Simonside.

Flos h. z. c., noviembre 9, por Pipiolo y Florican II por Fierizel II.

Buen Ojo m. z. c., noviembre 9, por Chili II o Craganour y View por Martagón.

Simoon m. al., noviembre 10, por Amsterdam y Simpatía por Simonside.

Haras San Jacinto — (Saturnino J. Unzué)—

Lampalagua m. z. c. o tord., octubre 8, por Pimental y Araucania por Val d'Or.

Giuseppe m. z. c., octubre 9, por Roi de l'Or y La Zorra por El Zorro.

Royero m. z. c. o tord., octubre 11, por Pippermint y Reine por Bona Vista.

Orshire m. z., octubre 13, por Val d'Or y Scotch Neater por Ayrshire.

Haras Reyles — (Carlos Reyles)—

Le Poilu II m. z., octubre 26, por Batifondo y La Pucelle por Le Samaritain.

Demócrito II m. z. o tord., octubre 27, por Le Samaritain y Diadema por Napoleón.

El Papo m. osc., noviembre 3, por Irigoyen y Grass Widow por Veles.

Caramillo II, mal., noviembre 9, por Batifondo y Oh Don't II por Chafereux.

Haras Nacional — (Carlos Luro y Compañía)—

General Mangin m. z. c., octubre 9, por Jardy y Cassini por Cyllene.

Farfulla h. z. c., octubre 10, por Saint Wolf y Fame and Fortune por Swetheart.

Gringo m. al., octubre 13, por Saint Wolf y Gringuita por Orbit.

Rossich m. z. c., octubre 13, por Valero y Collarette por Order.

Hipódromo Argentino

Programa oficial para la reunión a efectuarse el viernes 8 de diciembre (feriado) de 1916:

Primera carrera—1.600 metros

1	Kilinga	56	6	Fulana	47
2	Huarmi	53	7	D. Royale	49
3	Ron du Soir	52	8	Ica	47
4	La Delfina	52	9	Mariucha	46
5	Herodias	4910		Camboatá	44

Segunda carrera—1.700 metros

1	Furiosa	56	6	Jalea	56
2	Bretona	56	7	Brecha	56
3	Perle d'Or	56	8	Chatelaine	56
4	Milita	56	9	Vaselina	56
5	Fichita	56			

Tercera carrera—1.400 metros

1	Frez	56	6	Lord Beatty	56
2	Talcahuano	56	7	Silvano	56
3	Desafuero	56	8	Jando	56
4	Sable	56	9	Salandra	56
5	Desengaño	56			

Cuarta carrera—1.600 metros

1	Nuty	57	7	Miss Tonta	54
2	Chaché	54	8	Casera	54
3	Joy	54	9	Enfija	54
4	La Victoria	5410		Correntada	54
5	Noche Buena	5411		Tarja	54
6	My Dream	54			

Quinta carrera.—2.000 metros

1	Falerna	58	6	Preámbulo	54
2	Prince	54	7	Maciste	54
3	Colenso	54	8	Humbertito	54
4	Chispazo II	54	9	Castelnau	54
5	Sangre Azul	5410		Bellegarde	54

Sexta carrera—2.200 metros

1	Posadas	54	4	Dieufort	45
2	Gefe	52	5	Krondorf	44
3	Sombrío	51			

Séptima carrera—1.400 metros

1	Kick II	55	4	Proteo	49
2	Bizet	51	5	Piña	47
3	Espartillar	50	6	Rey de León	45

Octava carrera—2.500 metros

1	Pas-si-Mal	47	5	Salvadora	44
2	D. de Róvigo	57	6	S. V. P.	42
3	Cracker	52	7	Changuí	40
4	San Luis	46	8	Bosch	40

EL TURF PERUANO

Disputóse en el Perú el domingo último ante una grande y entusiasta concurrencia el clásico Carlos Estrada, sobre 1.800 metros con 150 libras de premio, obteniendo el siguiente resultado:

1.o Oiseau Mouche 58 kilos (Orlego).
2.o Fugase 57, (Galloway).
3.o Wilful 57, (Sargento).
4.o Peerish 59, (Penitente).

Corrieron 6 caballos. Ganada por 2 cuerpos. Tiempo 1'54" 1|5.

Los periódicos dedican al doctor Estrada, ex ministro argentino en aquel país, cariñosos recuerdos.

DEPORTES

Football - Motociclismo - Ciclismo - Automovilismo - Golf
Pedestrismo - Atletismo - Yachting - Tiro - Pelota - Varias

FOOTBALL

LA COPA ALDAO

Una de las resoluciones adoptadas en la sesión que celebró anoche el consejo superior de la Asociación Argentina de Football, se refiere a la designación del domingo próximo para disputar en el field de Racing (Avellaneda) el partido por el campeonato de Río de la Plata Copa Aldao.

Jugarán los primeros equipos de Nacional de Montevideo y Racing, clasificados ambos ganadores de los concursos de campeonato de la Asociación Uruguaya de Football y de la Asociación Argentina de Football, respectivamente.

MOTOCICLISMO

CLUB MOTOCICLISTA NACIONAL

En el local de la secretaría de este club, calle Victoria 1650, se reunirán esta noche a las 8.30, los miembros de la comisión directiva y contralores que actuarán en la carrera del domingo a fin de convenir sobre el mejor desempeño de la misión que se encomienda a los últimos.

Al propio tiempo les serán entregadas a los componentes de la comisión de carreras las planillas que corresponden para la fiscalización de la prueba y se resolverá sobre la provisión de nafta y aceite a los competidores, como también el orden de partida.

—La comisión directiva del Club Motociclista Nacional, ha resuelto suspender la cuota de ingreso a los nuevos asociados que se presenten durante el mes corriente, siempre que hagan efectivo el pago de un semestre adelantado.

CICLISMO

VELOZ CLUB ARGENTINO

El 24 del corriente, será disputada la carrera que organiza esta institución, reservada para corredores independientes y amateurs de las dos categorías que posean licencia de la Federación Ciclista Argentina.

El trayecto de la carrera será el siguiente: Buenos Aires-General Rodríguez-Buenos Aires, 120 kilómetros.

GOLF

GOLF CLUB ARGENTINO

La copa Mackinlay, será disputada el próximo domingo en los links que el Golf Club Argentino posee en Palermo.

El concurso será a 18 hoyos "medal play", y el ganador obtendrá la copa donada por el doctor A. Mackinlay.

La copa Mackinlay, se denomina así, en memoria de D. David Mackinlay, uno de los fundadores del club y más entusiasta para la propaganda de la práctica de este deporte.

PEDESTRISMO

SPORT CLUB JORGE NEWBERY

Los resultados del Campeonato Social organizado por esta progresista institución se clasifica hasta la fecha en la siguiente forma:

Carrera llana de 200 metros, 1.o José Entrecasa; 2.o Arturo Baret — Marcha 100 metros, 1.o, Alfredo C. Rossi; 2.o Arturo Baret — Carrera llana, 800 vallas, 200 metros, 1.o, José Entrecasa; 2.o Arturo aBret — Carrera llana, 800 metros, 1.o, José Entrecasa; 2.o Raúl Barreiro — Carrera de postas, triunfó el equipo A., compuesto por los socios Rafael Mariní, José Entrecasa, Alejandro, Alejandro Saggese, Alfredo C. Rossi.

Hasta la fecha los competidores se adjudican los puntos en la siguiente forma:

José Entrecasa, 24 puntos — Alberto Coustau, 13 puntos — Raúl Barreiro, 13 puntos.

Esos son los competidores que poseen clasificación más alta.

ATLETISMO

COLEGIO HUERFANOS MILITARES

Esta noche a las 10, en el colegio de Huérfanos Militares, se realizará una fiesta deportiva en la que se hará una demostración del método de educación física Bauman, por el maestro L. Giovanini.

La dirección general de tiro y gimnasia ha invitado a todos los maestros militares de gimnasia a concurrir a dicha fiesta.

El acto terminará con la distribución de premios a los alumnos y exposición de trabajos de los mismos.

La comisión directiva de este mismo club, anuncia una carrera pedestre de ocho kiómetros a realizarse en la noche del 30 de diciembre próximo.

Esta prueba es libre para todo competidor, admitiéndose al mismo tiempo que cada participante pueda llevar entrenador mecánico.

—El domingo se llevará a cabo la excursión a pie al pueblo de San Isidro, donde se realizará un pic-nic, en honor del campeón argentino del pedetrismo José Entrecasa.

YACHTING

CLUB NAUTICO BELGRANO

El plazo para la inscripción de yates en las regatas a realizarse el próximo domingo por la disputa del premio Círculo Belgrano, quedará clausurado esta noche a las 8.30.

AUTOMOVILISMO

Los más grandes y más audaces automovilistas del mundo: De izquierda a derecha: Eddie Rickenbaker, Darío Resta, Ralph de Palma y Johnny Aitken, corredores que compitierron por la copa de oro en Sheepshead Bary (Nueva York).

TIRO

TIRO FEDERAL ARGENTINO DE MORON

Se continuará en los días 3, 8, 10, 17, 24 y 25 del corriente, en el stand "Coronel Munilla", que posee esta sociedad en Morón, el gran concurso general del centenario.

Regirá en el concurso el reglamento de la Confederación Nacional de Tiro, en lo que sea pertinente.

Se tomarán en cuenta tres categorías de tiradores; en la forma siguiente: Categoría A, (350 metros). Pertenecerán a esta categoría los tiradores que hayan obtenido dos primeros premios o cuatro segundos en la categoría B.

Sategoría B. (250 metros) pertenecerán los que hayan obtenido dos primeros o cuatro segundos premios en la categoría C.

Categoría C., 150 metros, (principiantes). — Podrán tirar en esta categoría los que no estén comprendidos en las antedichas.

Habrá también varias categorías para reservistas, menores enrolados y estudiantes.

VARIAS

CLUB SINDICAL DE EMPLEADOS

Con motivo de la terminación de la temporada deportiva, un grupo de alumnos de los cursos que se desarrollan en el local social del Club Sindical de Empleados, ha lanzado la idea de realizar una comida en la que participen todos los socios aficionados a los deportes.

Para llevar a la práctica tan plausible propósito, invitan a todos los alumnos de las clases de palo, esgrima, box y gimnasia, como también a los que participaron en el campeonato interno de football y los que se dedican al lawn tennis.

En el bar del club se reciben adhesiones hasta el viernes, a las 12 p. m., pues la comida se realizará el sábado 2 de diciembre.

COLUMBIAN F. C.

En uno de los salones de actos públicos de "La Prensa" se realizará mañana, a las 8.30 p. m., la asamblea general de socios del Columbian Football Club, debiendo tratarse la siguiente orden del día:

Lectura y aprobación del acta anterior; lectura de la memoria y balance anual; reforma de los estatutos; elección de la junta directiva; asuntos varios.

Banco El Hogar Argentino
Avenida de Mayo 886
Tiene propiedades en venta con facilidades de pago, en esta capital y pueblos suburbanos.

TECNICA & COMERCIAL S. A.
CALLE CHILE 760/78
Unión Telefónica 5490 (Avenida)
BUENOS AIRES

Unicos introductores
de las MÁQUINAS y MOTORES
SULZER
WINTERTHUR (Suiza)
y de los ACEITES de la
VACUUM - OIL - CO
ROCHESTER USA

Especialidades
Usinas eléctricas
Frigoríficos
Molinos
Cervecerías
Calefacciones
Ingenios de azúcar, etc.

Pidan informes por cualquier instalación técnica

INFORMACIÓN GENERAL

EXCURSIONES A QUILMES

Se efectuará mañana la inauguración de las excursiones de las familias de los empleados del Anglo Argentino al recreo que a propósito construyera el año pasado la empresa en Quilmes.

La hora de salida ha sido fijada para las 6 a. m. debiendo salir los excursionistas en dos turnos. En el primero saldrán convoyes de las estaciones Floresta, Bella Vista, Rivera, Alvarez Thomas, subterráneo, Palermo, Portones, Las Heras y Recoleta. Los de Floresta irán a la cabeza del convoy, pues de esta dependencia sale la banda de música formada entre elementos de la misma. Se imprimirá una cinta cinematográfica desde la llegada de los excursionistas a Quilmes, que luego se hará pasar por los biógrafos de la ciudad a beneficio del Recreo.

Se ha dispuesto igualmente que a la llegada de los excursionistas esté dispuesto lo necesario para la merienda que debe repartirse a los niños. Se ha encargado 200 litros de leche a La Martona y 800 mantequillas a la Panificación Argentina.

En el Recreo se han efectuado varias mejoras este año. Se ha instalado una calesita costeada con el producido de las funciones cinematográficas de la temporada anterior. Se han instalado dos tobogans, hamacas, paso volante y otros juegos infantiles.

Se hará entre los niños el juego de la pignata de bombones, carrera de embolsados, cinchadas, etc.

Se calcula alrededor de 1800 personas las que concurrirán en la primera excursión.

AVISOS VARIOS

"LA MERCANTIL"
Es la que adelanta más dinero sobre prendas de empeño.
856 - LAVALLE - 856

MATRIMONIO DESEA ENCONTRAR otro, para tomar departamento módico de 3 a 4 piezas, de Callao al Once. Dirigirse a la administración de este diario.

HOMBRE PARA CUALQUIER TRABAJO se ofrece, sin pretensiones, dirigirse por carta o personalmente, Malabia, 1379.

ESPLENDIDO LOTE DE TERRENO en Martínez F. C. C. A., a 3 cuadras de la estación, mide 30x60, todo alambrado en tejido de 1.30 m., una pieza, pozo de balde y muchos árboles frutales. Venta al contado. Ocurrir **Publicidad LA EPOCA, Avenida de Mayo 769.**

PROFESORA SUPERIOR DE PIANO y solfeo, dá lecciones a domicilio, Almirante Brown 1328.

PRESUPUESTO GRATIS
CIUDAD O CAMPAÑA
EMPRESARIO PINTOR
Juan J. Guerra
San Salvador, 3869
BUENOS AIRES

Ferrocarriles del Estado

RED DE TROCHA ANGOSTA

Servicio de pasajeros, encomiendas y cargas combinado con los ferrocarriles Central Córdoba y Central Argentino para las Sierras de Córdoba, provincias de Santa Fe, Córdoba, San Juan, La Rioja, Catamarca, Santiago del Estero, Tucumán, Salta, Jujuy y La Quiaca (frontera boliviana).

Servicio internacional con Bolivia vía La Quiaca.

La estación Embarcación del Central Norte (sobre el río Bermejo) terminal de la línea Oriente a Bolivia es la más a propósito de la Sierra (Bolivia).

Véase los horarios de trenes en las estaciones; por más datos a los jefees de estación, al gerente en Cruz del Eje para el Argentino del Norte, al gerente en Tucumán para el Central Norte o a la administración general (oficina de informes), Perú 672, Buenos Aires.

LUIS RAPELLI,
Administrador general.

MUNDO COMERCIAL

EXTERIOR

TRIGO

CHICAGO, diciembre 1. — Se realizaron hoy operaciones en este mercado con ambiente sostenido.

Para el trigo colorado americano, embarque en el mes de diciembre, hoy se obtuvo el precio de 171 1|8.

El último precio anotado fué de 168 1|4 en centavos oro americano por bushel.

Para remesas a entregar en el mes de mayo se anotó hoy el precio de 179; anotándose en las operaciones últimas, a 177 1|4.

WINNIPEG, diciembre 1. — El trigo colorado americano, entrega en el mes de diciembre se negoció en la primera rueda realizada hoy en este mercado al precio de 185 5|8.

El precio adquirido para remesas a entregar en la misma fecha, en las operaciones últimas fué de 185 1|4.

Estos precios son en centavos oro americano, por bushel.

MAIZ

LIVERPOOL, diciembre 1. — El maíz del Río de la Plata para embarques a realizar en los meses de diciembre y enero obtuvo hoy el precio de 63|9 chelines por bushel. El precio obtenido en las operaciones últimas fué de 62|3 chelines por bushel.

CHICAGO, diciembre 1. — Para el maíz mixto americano a entregar en diciembre, hoy se registró el precio de 89 1|4.

En las operaciones realizadas ayer se cotizó a 89 centavos oro americano por bushel.

LINO

CALCUTA, diciembre 1. — El lino cuyas entregas deben efectuarse en los meses de diciembre y enero se negoció hoy a 111 chelines, anotándose ayer a 109 chelines por quarter de 410 libras.

HULL, diciembre 1. — El lino, cuya entrega debe efectuarse en los meses de diciembre y enero se cotizó hoy en este mercado a 100 chelines y 6 peniques.

El precio anotado últimamente para esas mismas operaciones fué de 100 chelines por quarter de 416 libras.

DULUTH, diciembre 1. — El lino entrega en diciembre se negoció hoy en este mercado a 280.

El precio obtenido para las remesas a entregar en la misma fecha en las operaciones de ayer fué a 277 1|2.

Para remesas a entregar en el mes de mayo se anotó hoy el precio de 286; anotándose en las operaciones últimas, a 284 1|2.

MERCADO COMERCIAL DE LONDRES

LONDRES, diciembre 1.—

Tipo de descuento del Banco de Inglaterra	**6 o|o**
Consolid. Británicos 2 1|2 o|o	55 1|4
Títulos argentinos	
Empréstito nacional 1897, 4 o|o ley número 3387	65.—
Bonos Obras de Salubridad, etc., de Buenos Aires, 1891, 5 o|o	90.—
Empréstito Argentino de Obras Públicas, 1866, 5 o|o	93.—
Empréstito Argentino de Conversión 1889 en lib. 4 1|2 o|o	80.—
Empréstito Argentino interno de 1909, 5 o|o	88.—
Province of Buenos Aires, 5 o|o to 3 1|2 o|o Loan of 1906	45 3|4

BOLSA DE PARIS

PARIS, diciembre 1.—

Renta Francesa 5 o|o	87.90
Renta Francesa 3 o|o	61.10

BOLSA DE MONTEVIDEO

MONTEVIDEO, diciembre 1. — Comenzaron hoy las operaciones del mes en este centro bursátil, con ambiente flojo, realizándose, en la primera rueda de títulos, un número reducido de papeles; no obstante, los precios se mantienen firmes.

Se anotaron negociados los siguientes valores:

Títulos Hipotecarios serie P, a 91.40; id. serie Q, a 91.50 íd. fin de enero, de 1917, a 101.10.

—Entraron hoy en este puerto los vapores siguientes:

Black Prince, de Londres y Hespérides, de New York.

Salen hoy de aquí con rumbo a ésa, los vapores Cabo Santa María y Ciudad de Buenos Aires.

INTERIOR

BOLSA DE COMERCIO

Primera rueda

Cédula Hipotecaria Argentina de 6 o|o, antigua emisión, al contado: 5000 a 94.50; 2000 a 94.40; 4550 a 94.50; 3500 a 94.40; 1000 a 94.50; 20.000 a 94.40; 2000 a 94.30; 9000 a 94.40; total, 47.050.

Id. para diciembre 4: 10.000 a 94.40.

Id. para fin de mes: 22.000 a 94.50.

Cédula Hipotecaria Argentina de primera serie al contado: 17.300 a 90.50; 4000 a 91; total, 21.300.

Cédulas nacionales serie L, para enero 15: 2000 a 95.

Cédula Hipotecaria Argentina de segunda serie nueva emisión, al contado: 52.000 a 89.50; 4000 a 89.60; 2200 a 89.70; total, 58.200.

Id. para diciembre 2: 13.000 a 89.70.

Cédulas nacionales serie K, al contado; 30.000 a 82.

Id. serie J, al contado: 4000 a 95.50.

Id. para diciembre 4: 9000 a 95.

Crédito Argentino de 1905, al contado; 30.000 a 87.60.

Deuda Interna Consolidada de la Provincia de Buenos Aires de 6 o|o, 3.a serie, al contado: 1000 a 76.60.

Bonos municipales de Pavimentación (cupón semestral), al contado: 1400 a 74.30; 3100 a 74.40; total, 4500.

Id. para diciembre 2: 15.000 a 74.20.

Certificados Municipales de 7 o|o, al contado: 3000 a 91.80; 49.900 a 91.50; total, 52.900.

Campos y Quebrachales Puerto Sastre (oro), al contado: 500 a 3.10.

Id. para fin de mes: 200 a 3.15; 300 a 3.10; total, 500.

Banco Galicia, al contado: 110 a 71.

Quebrachales Fusionados, al contado 100 a 68.

Id. para fin de mes: 100 a 68.60.

DEMANDA Y OFERTAS DE TITULOS

En la Bolsa de Comercio se anotaron solicitados en compra los títulos y acciones siguientes:

Club Mar del Plata, La Mundial (seguros), Nuevo Banco Italiano.

Se anotó ofrecido en venta el título siguiente:

Cía. Anglo Argentina de Electricidad.

MERCADO DE CEREALES A TERMINO DE BUENOS AIRES

Primera rueda

Maíz: para enero entrega sobre dársena, 600 toneladas a 9.90; para febrero 200 íd. a 10.43 $.

MERCADO DE CEREALES A TERMINO DE ROSARIO

Primera rueda

Maíz: para enero, 200 toneladas a 9.70, 400 íd. a 9.75; 200 íd. a 9.78; para febrero, 200 toneladas a 10.10; 200 íd. a 10.15; 1200 íd. a 10.20; 800 íd. a 10.22.

Lino: para febrero, 100 toneladas a 23.80 $.

MERCADO DE VACUNOS (Liniers)

Con precios firmes se han efectuado las operaciones de ganado en este mercado.

Prefiriéndose siempre los lotes compuestos por vacas gordas, novillitos y vaquillonas livianas, de buena carnadura y clase, lo mismo que para terneros mamones gordos.

Las haciendas de frigorífico, también se han cotizado a precios buenos, pero por estas categorías no existe tanta demanda como para las anteriores.

La entrada de hoy en este mercado fué de 3940 cabezas, clasificadas en la siguiente forma: novillos 1885, vacas 1411, terneros 618 y 26 bueyes. Porcinos entraron 832.

Los precios corrientes de la mañana fueron los siguientes:

Bueyes excepcionales para frigorífico, a pesos 261; bueyes para consumo, de 113 a 185; novillos m. especiales para frigorífico, de 187 a 201; novillos m. gordos para frigorífico, de 145 a 162; novillos para consumo, de 60 a 141; novillitos para consumo, de 44.50 a 129.50 vacas para consumo, de 43 a 175; vaquillonas para consumo, de 35 a 117; terneros para consumo, de 6 a 73.

Para porcinos los precios variaron entre pesos 0.26 a 0.41 el kilo.

VENTAS DE HOY

Bargo Lascurain y Echegaray—

1 toro carne gorda Mercedes pesos 125; 3 vaquillonas buena carne id. 52; 3 terneros mamones íd. 6; 8 novillos carne gorda íd. 137; 2 vacas id. íd. 112; 1 íd. buena carne íd. 80; 2 novillitos id. íd. 72.

Decame, Bellini y Cía.—

18 vacas m. gordas Santa Fe, pesos 125; 13 novillos carne gorda 9 de julio, 133; 24 vacas especiales íd. 137; 3 id. carne gorda id. 92; 16 íd. especiales Peluajó, 145; 2 toros d. id. 185.

Bayona Juan—

10 novillos m. gordos Guaminí pesos 162.

Beazley Manuel y Rodolfo—

200 vacas m. gordas T. Lauquen, pesos 135.

Bunge y Born—

24 novillos carne gorda Luján, pesos 115; 24 novillitos b. carne C. de Areco, 75.

Bracht y Cía.—

1 toro carne gorda Córdoba, pesos 113; 7 novillos gordo sid. 53; 9 id. id. 152; 5 íd. id. 149; 6 id. íd. 150; 10 id. c. gorda íd. 135; 4 novillitos m. especiales id. 129.50.

Biscayart y Spangemberg—

59 novillos c. gorda Pergamino, pesos 125; 12 íd. flacos id. 88; 25 vacas carne gorda id. 110.

Casch Colvill Jones y Cía.—

4 vacas especiales Alsina, pesos 145; 12 vaquillonas c. gorda id. 100; 6 id. flacas id. 50.

Curutchet Juan—

7 vacas especiales La Pampa, pesos 140; 4 id. c. gorda íd. 110; 9 terneros gordos íd. 64.

Chapar y Cía.—

45 novillos carne gorda La Pampa, pesos 120; 3 vacas id. id. 100.

Ceballos y Cufré—

20 vacas m. especiales 9 de julio, pesos 150; 20 id. m. gordas íd. 130; 18 novillos buena carne Las Heras, 97; 24 vacas carne gorda id. 85.

Cooperativa de Hacendados—

36 vacas m. especiales Lincoln, pesos 170; 62 terneros regulares íd. 40; 10 íd. íd., 30; 12 vacas m. especiales Azul, 160 3 terneros buenos T. Lauquen, 59; 97 id. regulares id. 33.

Cucullu Felipe L.—

26 novillos carne gorda Gálvez, pesos 125; 7 vaquillonas b. carne Mercedes 70.

D'Hers y Cía. Francisco—

25 novillos carne gorda 9 de julio, pesos 135; 10 novillitos c. goorda id. 100; 10 íd. buena carne id. 80; 9id. id. 75; 1 toro especial id. 175.

Elordy y Cía. Juan—

5 vacas m. especiales Santa Regisa, pesos 148; 35 id. c. gorda id. 100.

Guillón y Cía. Rodolfo—

23 novillitos m. especiales Peluajó, pesos 125.

Jolly Eduardo—

21 novillos gordos Pampa, pesos 158.

Lanusse Pedro y Antonio—

11 vacas m. especiales Villegas, pesos 159; 11 id. m. gordas id. 129.50; 6 novillos c. gorda Córdoba, 136; 3 bueyes especiales id. 174; 29 terneros regulares Cañuelas, 43; 3 novillitos b. carne íd. 60; 15 terneros regulares id. 44.50; 22 terneros íd. id. 40.50; 7 novillitos b. carne Luján, 0; 10 vaquillonas id. 59; 2 terneros mamones id. 15.50; 1 vaca c. gorda id. 111; 6 id. b. carne id. 79; 6 terneros regulares id. 40.50; 2 vacas c. gorda San Martín, 109; 15 terneros regulares id. 43; 2 novillos flacos id. 60; 1 vaca id. id. 29.50; 4 íd. íd. 59; 2 bueyes especiales id. 178; 2 id. m. gordos id. 165; 1 ternero regular id. 261; 1 vaca gorda Casares, 39.50; 1 novillo flaco id. 119; 6 id. buena carne id. 79.50 3 vacas id. id. 87; 2 terneros regulares id. 40; 4 vaquillonas id. id. 76; 11 novillitos id. íd. 80; 4 novillos c. gorda id. 120; 6 vaquillonas buena carne id. 73; 2 vacas id. id. 62; 1 novillo m. especial id. 220; 4 vaquillonas flacas id. 35; 14 novillos id. id. 64.50; 17 novillitos id. id. 445.0; 1 novilo carne g. Las Heras, 145; 10 novillos c. gorda id. 131; 6 vacas especiaes id. 140.

Lalor Juan—

6 vacas m. gordas C. Casares, pesos 131.50; 3 vaquillonas c. gorda id. 82; 6 id. buena carne id. 63; 2 vacas flacas id. id. 43; 14 terneros regulares id. 31; 3 novillos c. gorda Saavedra, 120.50; 5 vaquillonas c. gorda id. 98; 3 vacas gordas íd. 116; 6 vaquillonas carne gorda id. 85; 6 novillitos b. carne id. 65; 7 terneros m. gordos id. 71; 24 vaquillonas c. gorda Córdoba, 85; 20 id. b. carne id. 87; 20 id. c. goroda 90; 20 id. id. 89.50; 22 id. id. 91; 17 id. id. 94; 22 id. gordas id. 94; 22 id. especiales id. 107.30 id. id. 117.50; 25 id. c. gorda id. 116.50; 25 id. c. gorda id. 99; 16 novillitos flacos id. 87; 4 terneros regulares La Plata, 51; 4 id. id. 47; 28 novillos c. gorda Santa Fe 124; 9 novillitos id. id. 87.50 11 novillos c. gorda Santa Fe, 14; 20 íd. íd. 150; 29 íd. gorda id. 131; 13 vacas carne gorda Rodríguez, 109; 16 id. c. gorda id. 89; 14 id. id. 88; 12 id. buena carne id. 67.50; 2 vaquillonas m. gordas id. 111; 3 terneros id. id. 73; 7 vaquillonas buena carne id. 73.50; 22 terneros regulares íd. 26.50; 2 vacas flacas id. 51.50; 18 teneros mamones id. 11.50; 10 vacas c. gorda Lomas de Zamora 97.50; 18 terneros gordos 9 de julio, 69.50; 8 id. especiales id. 79; 9 id. m. gordos id. 73; 10 vaquillonas b. carne Lomas de Zamora 76; 5 novillos flacos id. 66.50; 6 id. id. 64.

Lizárralde Hermanos—

1 toro carne gorda Las Heras, pesos 120; 2 terneros regulares id. 40; 4 vacas flacas id. 36; 6 terneros mamones id. 16; 3 id. id. 30; 11 íd. íd. 9.

Mihura Hermanos—

38 vacas m. gordas Gualeguay, $ 124.

Maraspín y Cía. Andrés—

101 novillos m. especiales Girondo, pesos 221; 18 vacas id. id. 175; 13 id. especiales íd. 148; 4 id. c. gorda id. 95; 35 terneros buenos id. 45.

Martínez de Hoz Hermanos—

45 vacas gordas Magdalena, $ 116.

Patrón Costas y Perú—

60 vacas m. gordas Lincoln, pesos 130

Reyes Nicandro—

2 vaquillonas c. gorda Matanza, pesos 85; 2 novillitos id. id. 85.

Ruiz Baldassarre y Cía.—

104 novillos c. gorda Sta. Fe, $ 125.

Salaberry y Bercetche—

25 novillos carne gorda Córdoba, pesos 111; 25 id. id. 102; 1 vaca gorda Rojas, 112; 3 novillitos c. gorda id. 89; 6 novillos id. id. 133; 2 terneros regulares Cañuelas, 37; 5 id. id. 31; 7 id. íd. 28; 9 id. id. 25; 3 vacas carne gorda íd. 110; 4 id. especiales íd. 143; 2 toros carne gorda id. 150; 8 vacas buena carne id. 80.50; 7 vaquillons c. gorda íd. 92.50; 5 novillitos especiales íd. id. 116.50; 7 id. m. especiales id. 128; 4 vacas carne gorda Matanza 106; 2 novillitos b. carne id. 69; 7 terneros regulares íd. 26; 9 id. buenos Rivadavia 52.50 8 íd. íd. 59; 8 id. íd. 56; 7 vacas especiales id. 145.50; 4 id. especiales id. 153.50; 12 id. id. 152; 13 id. especiales íd. 140; 24 novillitos m. gordos Luján 109.50; 22 id. c. gorda id. 95.50; 1 vaquillona id. íd. San Martín 76; 6 id. id. 76; 1 novillito id. id. 81.50; 1 íd. flaco id. 92; 12 vacas c. gorda id. 55.50; 2 terneros buenos id. 83.50; 3 novillitos c. gorda id. 56; 9 id. especiales id. 83.50 76 novillitos m. especiales Colón 187; 15 id. b. carne Pellegrino 97; 21 id. c. gorda id. 130; 10 terneros regulares Matanza, 24.50; 8 id. id. 44; 8 id. id. 37; 6 vaquillonas c. gorda íd. 98; 1 novillito buena carne id. 77; 1 toro c. gorda id. 131; vacas gordas id. 113.50; 4 id. id. 85.

Suc. Beltrán Sansot—

7 novillos carne gorda La Pampa, pesos 132; 3 vaquillonas c. gorda id. 100; 2 novillitos id. id. 100; 7 vacas id. id. 101; 5 novillitos gordos id. 107.

Santamarina e hijos—

1 novillo m. especial La Pampa, pesos 190; 1 id. m. gordo id. 160; 6 toros gordos id. 162; 73 novillitos m. gordos 110; 20 id. id. 112.

Unzué Alzagá y Cía.—

55 terneros regulares Bolívar, pesos 32 6 id. mamones id. 20; 29 id. buenos T. Lauquen, 50; 1 vaquillona b. carne id. 70; 1 novillito especial id. 120; 29 vacas id. id. 143.

Videla Hnos. y Cía.—

2 guayes especiales Carabelas pesos 176; 1 id. c. gorda id. 150; 2 toros id. id. 136; 3 vacas carne gorda d. 93; 1 vaquillona id. id. 86; 1 novillito b. carne id. 75; 2 terneros buenos id. 52.

VENTA DE CERDOS

De Lellis y Fages Hermanos—

20 cerdos especiales Saladillo, pesos 0.38 el kilo; 10 id. íd. Matanza, 0.36; 20 íd. buenos Córdoba, 0.35; 30 id. flacos Matasza, 0.28; 50 id. especiales Guaminí 0.40.

Amoretti Cayetano—

48 cerdos especiales Marcos Paz pesos 0.40 el kilo; 2 id. id. 0.37.

Decame, Bellini y Cía.—

20 cerdos especiales Bragado, pesos 0.36 el kilo.

Peña y Cía. Julio L.—

40 cerdos buenos Echeverría $ 0.33 el kilo.

Martínez de Hoz Saturnino—

34 cerdos m. especiales Guanaco, pesos 0.41 el kilo.

Velaz y Cía. Angel—

39 cerdos especiales Santa Fe, pesos 0.40 el kilo.

Salaberry y Bercetche—

80 cerdos buenos Pampa, pesos 0.35 el kilo; 56 id. esveciales 25 de Mayo, 0.36; 100 id. buenos id. 0.33.

Lanusse Pedro y Antonio—

40 cerdo sregulares Olavarría, pesos 0.30 el qilo; 42 id. flacos C. Tejedor, 0.26; 36 lechones id. id. 1.50 cada uno.

MERCADO DE LANARES (Tablada)

Con plaza relativamente animada se efectuaron hoy en este mercado, las ventas de lanares.

Durante la mañana al efectuarse las transacciones, se observó cierto interés por los diversos lotes, lo que originó una pequeña mejora en los precios generales.

La entrada del día fué de 7980 animales, habiéndose vendido durante la mañana 5847 cabezas, repartidas en esta forma: Swift de la Plata 323, Compañía Sansinena 651, La Blanca 188, Argentino Central 1157, Armour 148, y 3380 para los matarífes locales.

Los precios corrientes fueron los siguientes:

Capones frigorífico pelados, de pesos 11.70 a 15; íd. matadero íd., de 15.50 a 17.50; ovejas íd. íd., de 11 a 21.60; borregos íd. íd., a 7.70; íd. frigorífico, de 9 a 9.20; corderos id. con lana de 9 a 11; íd. matadero, de 6 a 8.50.

VENTAS DE HOY

Méndez Hnos. y Cía.—

55 ovejas matadero Condarco pesos 17.50; 103 ovejas íd. íd. 14.10.

Unzué Alzaga y Cía.—

239 corderos matadero Carabelas pesos 7.50; 32 corderos íd. íd. 8.90.

De los Santos y Cía. José C.—

65 capones matadero La Madrid pesos 17.50; 135 capones íd. íd. 16.30.

Santamarina hijo—

30 ovejas matadero C. Muerto, pesos 16? 74 ovejas íd. íd. 13.50; 53 ovejas íd. T. Arroyos 20; 24 id. íd. 16.

Gioja y Etchart—

67 corderos lanares Frigorífico Naranja, pesos 11; 63 corderos matadero id. 9.30.

Goñi hijo Ignacio—

224 borregos Frigorífico Lonquimay, pesos 9.20; 10 capones matadero id. 15.30 61 ovejas matadero Viamonte, 11; 17 corderos lanares id. 9.50; 12 carneros íd. id. 15.50.

Belloc e Hija—

30 capones mafadero Viamonte, pesos 8.80; 80 ovejas invernada id. 8.50.

Lalor Juan—

83 capones matadero Rojas, pesos 8.90 74 ovejas íd. íd. 11; 20 ovejas id. id. 14.50; 45 borregos Frigorífico id. 9; 55 íd. matadero id. 7.70.

Decame y Bellini—

50 ovejas matadero Fco. Madero, pesos 18; 89 ovejas id. id. 14.

Ojám y Cía. Francisco—

23 ovejas matadero Abel, pesos 11.79; 77 corderos matadero id. 9.40; 130 corderos íd. id. 8.70.

Lanusse P. y A.—

17 ovejas matadero Energía, pesos 18.30 74 capones id. id. 15; 110 corderos lanares Frigorífico id. 10.50; 173 id. matadero íd. 9.80; 73 capones Frigorífico id. 12.20; 104 id. id. 11.70; 37 ovejas matadero id. 13.70; 60 borregos matadero Energía, 10; 90 íd. íd. G. Chávez 7.70;

EMBARQUES GENERALES

PRODUCTOS	Esta semana	Igual año anterior	En el mes	Hasta la fecha	Igual año anterior	Total 1915
Trigo	36.192	907	122.438	2.044.698	2.429.942	2.448.724
Lino	—	13.396	26.999	619.211	957.250	1.001.542
Maíz	67.713	60.407	359.286	2.126.347	3.352.287	1915 16 4.018.582
Avena	9.543	12.240	27.988	755.285	577.925	591.212
Cebada	153	786	10.722	48.608	74.607	75.946
Alpiste	2	205	240	2.759	5.480	5.608
Harina	500	714	2.475	115.111	101.279	107.525

EMBARQUES DE CEREALES

SEGUN PUERTOS

PUERTOS	TRIGO			MAIZ			LINO			AVENA		
	En la Semana	Anterior	Hasta la Fecha	En la Semana	Anterior	Hasta la Fecha	En la Semana	Anterior	Hasta la Fecha	En la Semana	Anterior	Hasta la Fecha
Buenos Aires	19.384	19.535	876.6 6	36.629	46.629	1.126.965	.....	5.536	370.711	4.686	1.000	181.553
Rosario	6.126	14.354	405.671	24.826	16.730	840.309	.....	.....	185.746	.....	.....	4.091
La Plata	6.709	....	89.072	.....	.....	17.312	.....	.....	2.541	4.857	.....	60.668
Bahía Blanca	3.973	4.250	645.615	.....	.....	1.038	.....	.....	335	.....	1.678	508.973
San Nicolás	.....	.....	2.303	.....	9.453	45.897	.....	.....	54.234	.....	.....	.....
Villa Constitución	.....	.....	.....	3.140	6.016	87.682	.....	.....	19.952	.....	.....	.....
Santa Fe	.....	.....	.....	.....	.....	2.197	.....	.....	6.516	.....	.....	.....
Varios	.....	.....	25.417	3.118	600	4.947	.....	.....	9.176	.....	.....	.....
TOTAL TONELADAS	36.192	38.139	2.044.698	67.713	79.428	2.126.347	.....	5.536	619.211	9.543	2.678	755.285

SEGUN DESTINOS

PUERTOS	TRIGO			MAIZ			LINO			AVENA		
	En la Semana	Anterior	Hasta la Fecha	En la Semana	Anterior	Hasta la Fecha	En la Semana	Anterior	Hasta la Fecha	En la Semana	Anterior	Hasta la Fecha
A órdenes	28.098	15.391	656.739	30.605	24.709	796.629	....	....	98.734	2.230	1.678	98.630
Reino Unido	....	....	85.380	450	18.764	332.386	....	....	68.363	....	1.000	131.563
Cont. Europeo	5.378	7.972	882 950	36.658	34.332	913.345	....	5 536	242.311	2	....	487.319
Brasil	2.716	4.999	367.130	....	....	....	....	....	1 4	....	....	74
Sud Africa	....	....	16 881	....	....	....	....	....	10	....	....	....
Estados Unidos	....	....	9.061	....	....	55.031	....	....	209.337	....	....	12
Varios	....	9.777	26.557	....	1.623	28.956	....	....	322	....	....	36.482
TOTAL TONELADAS	36.192	38.139	2.044.698	67.713	79.428	2.126.347	....	5.536	619.211	9.543	2.678	755.285

CASA VACCARO

ESTABLECIDA EN EL AÑO 1883

Para el cambio general de moneda y la compra y venta de acciones y títulos de renta, nacionales, provinciales y extranjeros. Es la casa más recomendada de la República.

SEVERO VACCARO

Av. de Mayo 846 -- Buenos Aires

Guía comercial de LA EPOCA

R. A. Mercado, comisiones, A. de Mayo 840

HOTELES

GRAN HOTEL ESPAÑA, Av. de Mayo 902|56

MADRID HOTEL, Av. de Mayo 1137

BIARRITZ HOTEL, Rivadavia y Callao

ROTISERIAS

PETIT SAVOY. Callao 147

SASTRERIAS

GABRIEL BONOMI, Rivadavia 1727

DENTISTAS

Dr. JULIO TELLO. Av. de Mayo 1346

GARAGES

"EL MOLINO", Rivadavia 1760, U. T. 4050 L.

ABOGADOS

Dr. Luis C. García. — Avenida de Mayo 769. — U. T. 3090 Avenida. — De la sección Tribunales de LA EPOCA.

27 corderos Frigorífico id. 10; 11 id. matadero id. 8.50; 260 ovejas id. id. Echagüe 8.80; 104 corderos id. id. 7.50; 31 id. id. Charlone 9.70; 11 capones Frigorífico id. 12.50; 62 ovejas matadero id. 12.50; 16 corderos id. id. 8.50; 65 capones Frigorífico Naranja 17; 48 id. id 16; 15 ovejas matadero id. 16; 138 corderas id. Rocha 9.

Salaberry y Bercetche—

13 ovejas matadero Sansinena pesos 21.60; 30 id. id. 18; 132 id. id. 16.80; 26 capones Frigorífico Juárez 16.80; 91 ovejas matadero id. 15; 228 corderos lanares matadero id. 9; 36 corderos Frigorífico Pueblitos 10; 59 id. matadero id. 9; 66 capones Frigorífico Bocayuva 14.70; 353 corderos matadero id. 8; 133 id. id. 8.

Bargo L. y Etchegaray—

104 corderos lanares Frigorífico Saladillo pesos 9.80; 110 id. matadero id. 9.30; 46 ovejas matadero id. 13.40; 35 corderos Frigorífico Cachari 8.50; 14 id. id. 9.80; 141 id. matadero id. 7.30 63 id. id. 6.20; 89 id. id. 7.80; 33 capones Frigorífico id. 13.30; 21 corderos id. id. 8.50; 44 id. matadero id. 8.40; 20 id. id. 6; 191 id. id. 7.40.

ADUANA

RECAUDACION

La aduana de la capital recaudó desde el 1.o de enero hasta la fecha, por derechos de importación almacenaje, eslingaje, sellos y adicionales, $ 93.519.779.79 curso legal.

Diferencia a favor del corriente año $ 10.215.249.77 curso legal.

MARITIMAS

MAREA Y VIENTO

Desde las 6 hasta las 9 a. m. de hoy según el semáforo del Riachuelo:

6 a. m., 20 pies; viento N. E.
7 a. m., 20 pies, 8 pulgadas; viento N. E.
8 a. m., 21 pies; viento N. E.
9 a. m., 21 pies, 8 pulgadas; viento N. E.

VAPORES ESPERADOS

Británico Baynyassa, de Nantes, en lastre.
Norteamericano Macona, de Nueva York con carga.
Británico Yorkmoor, de Calcuta con carga.
Id. Beacon Grange, de B. Blanca a cargar.
Id. Gloria de Larrinaga, de Norfolk, con carbón.
Id. Tremeadoy, de La Plata a cargar.
Griego Eugenie S. Embiricos, de Montevideo, a cargar.
Español Armuru, de Rosario a cargar.
Barca noruega Fiore, de la rada con carga.

VAPORES A SALIR

Sueco Gotland, para Suecia con carga.
Británico Siddons, para Liverpool con carga.
Sueco Avesta, para Malmo con carga.
Británico Southern, para Londres con carga.
Italiano Principessa Yolanda, para Gibraltar con carga.
Español Jerónimo, para San Vicente con carga.
Argentino Roma, para Río de Janeiro con carga.
Id. Juanita, para San Francisco con carga.
Norteamericano Carolyn, para Nueva York con carga.
Brasileño Guanaco, para Porto Alegre con carga.

VAPORES DE LOS RIOS

Llegaron: Ciudad de Buenos Aires, de Montevideo.
Humaytá, de Asunción y escalas.
Salen: Ciudad de Buenos Aires, para Montevideo, sale a las 10 p. m.

LINEA DE LA COSTA SUD

Presidente Mitre, de Río Gallegos para ésta, llegó a Camarones.
Presidente Quintana, en ésta.
Camarones, salió el 25 para Río Gallegos y escalas.
Unión, en Bahía Blanca.
Libertad, de ésta para Santos, salió el 25, llegará hoy.
Atlántico de ésta para Punta Arenas y escalas, salió el 29.
Bolivia, en San Antonio, salió el 24
Argentino en ésta, saldrá el 5 de diciembre para Ushuaia.
Pellegrini, en ésta, saldrá el 2 diciembre para San Antonio.
Porvenir en ésta, sale hoy para Rosario.
Asturiano, en Punta Arenas.

LINEA DEL BRASIL

Roma en ésta, sale hoy para Río de Janeiro.
Toro, en ésta.
Independencia, de Santos para ésta, salió el 25, hoy de Paranaguá.
Benjamín, de Santos para ésta, salió el 24, esperado mañana.
Juanita, en ésta, saldrá hoy para San Francisco.
Pomona, en ésta.
Perú, en Porto Alegre.

Vaquillona, salió el 23 para Porto Alegre y escalas, llegó a Río Grande.

POSICION DE LOS VAPORES DE PASAJEROS DE LA MALA REAL INGLESA

Araguaya, es Liverpool.
Amazon, de ésta para Liverpool, salió el 27.
Demerara, de La Plata para Londres, salió el 25.
Desna, de Liverpool para ésta, salió el 24.
Darro, de Liverpool para ésta, salió el 17.
Deseado, de Liverpool para ésta, salió el 3, llegará el 14 de diciembre.
Drina, de La Plata para Liverpool, salió el 13.

DE LA NELSON LINE

Highland Piper, salió el 9 de La Plata para Londres.
Highland Rover, de La Plata para Londres, salió el 29 de noviembre.
Highland Pride, de Londres para ésta, salió el 2, esperado el 3.
Highland Laddie, de Londres para ésta, salió el 16.
Highland Corrie, de Londres para ésta, salió el 30 de noviembre.
Highland Scot, de La Plata para Londres, salió el 14.
Highland Gleen, de Londres para ésta, salió el 23, de Vigo el 27.
Highland Loch, de Londres para ésta, salió el 9.

DE LA LINEA PINILLOS

Catalina, de ésta para Barcelona, salió el 9.
Balmes, de ésta para Barcelona, salió el 25.
Valbanera, en ésta, saldrá el 9 para Barcelona.
Cádiz, de ésta para Barcelona, salió el 14.

DE LOS TRANSPORTES MARITIMOS

Pampa, de ésta para Marsella, salió el 7

DE LA SUD ATLANTIQUE

Sequana, en Burdeos.
Garonna, de ésta para Burdeos, salió el 10, de Río de Janeiro el 19.
Samara, en Burdeos.
Liger, de Burdeos para ésta, salió el 30 de octubre, de Dakar el 16.
Amiral Latouche Treville, de Burdeos para ésta, salió el 19.
Amiral Nielly, en Burdeos.
Italie, en Marsella.

DEL LLOYD SABAUDO

Tomaso di Savoia, en Génova.
P. di Udine, en ésta, saldrá el 6 de diciembre.

DE LA TRASATLANTICA ESPAÑOLA

León XIII, en Bilbao.
P. de Satrústegui, de Bilbao para ésta, salió el 14.
Reina Victoria Eugenia, en ésta, saldrá mañana para Barcelona.
Infanta Isabel de Borbón, en Barcelona, saldrá el 4 de diciembre para ésta.

TRANSATLANTICA ITALIANA

Garibaldi, de ésta para Génova, salió el 13.
Cavour, en Génova, salida suspendida hasta nuevo aviso.

DEL LLOYD ITALIANO

Indiana, es Génova.
Cordova, en Génova, requisado por el Gobierno Italiano.
Luisiana, salió el 4 para Génova.
Ravenna, en ésta.

DE LA VELOCE

Savoia, en Génova.
Toscana, de Génova para ésta, salió el 20.

DEL LLOYD REAL HOLANDES

Frisia, salió el 17 para Amsterdam, el 22 de Río de Janeiro.
Gelria, en Amsterdam.
Hollandia, en Amsterdam, saldrá el 6 de diciembre para ésta.
Zeelandia, de Amsterdam para ésta, salió el 8, de Lisboa el 23.

DE LAMPORT Y HOLT

Byron, en ésta, saldrá el 14 de diciembre para Nueva York.
Vasari, de La Plata para Nueva York, salió el 16.
Vauban, en Nueva York.
Vestris, de Nueva York paar ésta, salió el 25.
Verdi, de La Plata para Nueva York, salió el 30 de noviembre.
Voltaire, en Nueva York.

ENTRADAS Y SALIDAS DE BUQUES DE ULTRAMAR HABIDAS EN EL PUERTO DE LA CAPITAL, DESDE LAS 8 A. M. DE AYER HASTA LAS 8 A. M. DE HOY:

Español Valbanera, de Barcelona, en la dársena norte con pasajeros y carga.
Norteamericano Manitowoc, de Norfolk, en el Riachuelo con carbón.
Británico Abadesa, de Marsella, en el dock sur en lastre.
Argentino Favorito Don Santiago, de Paranaguá, en el dique 1 con carga.
Británico La Rosarina, de Liverpool, en el dique 4 con carga.
Argentino Pomona, de Porto Alegre, en el dique 3 con carga.
Holandés Gooiland, para Amsterdam, con carga.
Griego Nicolaos Athanasoulis, para San Vicente con carga.

MOVIMIENTO HABIDO EN EL PUERTO DE LA CAPITAL EN EL DIA DE AYER:

Descargaron en dársenas y diques, 11 vapores; en el Riachuelo, 9.
Cargaron, en dársenas y diques, 25 vapores; en el Riachuelo, 6.

GIROS OTORGADOS HOY

Río de la Plat, dique 3 sección 1.a, a cargar, por 4 días.
Avesta, dique 2 sección 3.a, a cargar, por 3 días.
Thessaly, Boca frente a The Anglo A. Coal, a descargar, por 8 días.
H. Pride, dock sur, a embarcar, por 5 días.
Armuru, dique 1 parte este, a cargar, por 7 días.
E. Embericos, dique 2 elevadores, a cargar, por 4 días.
Pellegrini, Boca sección removido, a cargar, por 8 días.
Inca, Boca sección removido, a cargar, por 2 días.
G. de Larrinaga, dock sur, a descargar, por 15 días.
Hawthabank, dique 3 parte este a cargar, por 8 días.
Fiore, Barracas ribera sur frente a La Blanca, a descargar, por 20 días.
Edith Wolden, dársena sur parte oeste, a cargar, por 15 días.
Black Prince, dique 3 sección 1.a, a descargar, por 9 días.

VAPORES CON CORRESPONDENCIA A SALIR

Día 2 de diciembre: Reina Victoria Eugenia, llevará correspondencia para Canarias, Portugal, España, Francia y Suiza, a as 8 a. m. sin alcance.

ESPECTACULOS

TEATROS

VICTORIA. — La casta Susana.
SAN MARTIN. — La princesa del dolar.
APOLO. — La eterna mentira — Nuestras dueñas — (Estreno) El mandato divino.
ARGENTINO — Caer en la trampa — Su excelencia.
NUEVO. — Mañana: El conde de Luxemburgo.
BUENOS AIRES. — Juan Pérez (Virgen y Mártir) — (Estreno) Ya llegó el dulce de leche — La langosta en Catriló.
AVENIDA. — El barbero de Sevilla — (Estreno) El dragón azul — Serafín el pinturero.
COMEDIA. — La estrella de Olimpia — Las hijas de Venus — (Estreno) El monaguillo.
NACIONAL. — Los espiritistas — Los mafiosos — El manicomio — El cuadro número 3.
MODERNO. — Mañana, debuto: Málaga tierra de flores — Las bribonas — El método Gorritz.
OLIMPO. — Compañía argentina de saínetes, zarzuelas y revistas. El viernes 1.o de diciembre debuto.
VARIEDADES. — Los guapos — La banda de trompetas — La verbena de la paloma.

VARIEDADES Y CIRCOS

CASINO (Maipú 336). — Hoy: Grandes debuts de Los 3 Zoes. Trapecio Volante en la escena. Well et Smith. Ballarines excéntricos. Mr. Serves, con los perros amaestrados. Mimí D'Orleans. Cantante, Italiana. Gran éxito de Charleno et Charlene. Les Jercolis, Mariska Berthy, Sidney Colina, Miss Tipperary y su excéntrico y toda la compañía. Entrada general $ 1. Entrada a paraíso, $ 0.60.
Mañana: Debuto de los leones amaestrados.
ROYAL THEATRE (Corrientes 835). — El sueño de Viruta y Chicharrón — La revista del amor — (Estreno) Gran bazar nacional.
PABELLON DE NOVEDADES (Corrientes y Bermejo). — Mañana: Diego Corrientes. El domingo: Alma gaucha.
CIRCO ROLMER (Cabildo y Monroe, Belgrano). — Mañana, penúltima función: El drama Julián Giménez.
FRONTON BUENOS AIRES (Córdoba 1130) — Hoy a las 9 p. m., dos partidos de pelota a cesta. El primero a 30 tantos, entre Leceta y Americano, contra Lucio y Rodríguez. El segundo a 40 tantos, entre Ortiz y Egozcue, contra Egea y Modesto.
REAL DE SAN CARLOS. — El domingo 3 de diciembre, a las 10 de la mañana en punto, saldrá de la Dársena Sud el espléndido vapor "París", para la gran excursión familiar al Real. Almuerzos campestres en el bosque del Real. Teatro de variedades para familias, gratis. Espaciosos salones de juegos con grandes reformas. Tranvías gratis. Baños de mar. Precio del boleto de ida y vuelta, con comida gratis al regreso: $ 7 moneda nacional. Niños, mitad de precio. Regreso a las 7.15 p. m. En el mes de diciembre se inaugurará el servicio diario al Real, saliendo el vapor a las 6.30 p. m., para regresar a la 1 de la mañana.
PISCINA LAS ROSAS (Avenida Alvear y Bustamante). — Abierto todos los días de 8 a 12 a. m. y de 5 a 9 p. m. — Espléndida y grandiosa piscina. Capacidad de 2.000.000 de litros de agua. Renovación de 200.000 litros de agua por hora. Water-chute, trampolín y demás aparatos de natación. Baños y ropa 1 $. Abonos de 12 baños, con ropa, 10 $.
Tranvías que conducen a la Piscina: 35, 36, 38, 63. Con combinación, 10, 11, 15, 56, 58, 59.
PANORAMA DE LA BATALLA DE SALTA (Carlos Pellegrini y Corrientes). — Interesante vista panorámica que reproduce el histórico episodio de la Batalla de Salta, ejecutándose durante la exhibición el grandioso poema, sinfónico original del maestro Pavanelli. — Espectáculos por secciones desde las 10 a 12 m., de 2 a 6 y de 8 a 11 p. m., Entrada general, $ 0.50. Niños y militares, $ 0.25.
PARQUE JAPONES (Callao y Paseo de Julio). — Temporada de verano. Abierto todos los días de 2 de la tarde a 12 1|2 de la noche. Fuegos artificiales, bandas de música y 100 diversiones variadas al aire libre. Sensacional exhibición de 2 interesantes fenómenos: "La mujer oso" y "La media mujer". De gran éxito "Disco de la Risa" atracción de continua hilaridad. Todos los días debuts en el Teatro Romano. — Entrada todos los días de tarde, $ 0.50 con un vale gratuito para el Teatro, menores de 10 años, $ 0.30 con teatro gratis. Entrada todos los días de noche, $ 1 con 2 vales gratuitos, uno para el Teatro y una diversión. Menores de 10 años, $ 0.30 con teatro gratis.
SKATING RINK L'AIGLON (Florida 148) — Patinaje sobre ruedas. — Tres secciones diarias.
ESMERALDA (Esmeralda 453). — Función todos los días, tarde y noche: Variado programa. Orquesta dirigida por el maestro E. Manfredi.
PALAIS DE GLACE. — Patinaje sobre hielo. — Paseo de la Recoleta. — Todos los días.
EXCURSIONES. — Viajes de recreo a las islas del Delta, con el vapor Rivadavia, exclusivamente para excursiones.
SKATING RINK LAS ROSAS (Avenida Alvear y Bustamante). — Patinaje sobre ruedas. Tres secciones diarias: Mañana, de 9 a 12, tarde de 3 a 5.30 y noche de 9 a 12. Días de moda: domingos y feriados, de tarde, y martes y viernes de noche. Lecciones gratis. Grandes concursos. — Entrada 0.50 $.

CINEMATOGRAFOS

PALACE THEATRE (Corrientes 757). — Cora la aventurera, El canto de la sirena, El jugador de ley, Con el Ejército del Somme.
SELECT (Suipacha 482). — Hoy función noche blanca: Viernes 13 o en la Bolsa de Nueva York, El traje de juglar, Actualidades europeas.
SPLENDID THEATRE (Santa Fe 1848).— 19.o episodio de La garra de hierro, Civilización con coro y orquesta.
LAVALLE (Lavalle 921). — Hoy función tarde y noche: Al borde del abismo, drama en 16 partes.
ELECTRIC PALACE (Lavalle 836). — 18.o episodio de La garra de hierro, La condesa Clara.
PETIT PALACE (Libertad 976). — Hoy: Cora la aventurera, El canto de la sirena. El jugador de ley.
SMART PALACE (Corrientes 1279|1283).— El altar del sacrificio, Bancarrota, Sol de media noche.
CINEMATOGRAFO CALLAO (Callao 27).— (Estreno) La mano acusadora, interesante drama en 12 partes. — Aseguramos que este salón es el más fresco y ventilado de la capital, como también el de mejor orquesta.
BOLIVAR (Bolívar 1032). — Hoy función tarde y noche: Variado programa.
REAL CINE (Esmeralda 425|429). — Excelsior, (Estreno) Actualidades Gaumont 36, (Estreno) El sueño de Jorge — (Estreno) Con ayuda del espiritismo.
GENERAL BELGRANO (Cabildo 2165). — Variado programa con estrenos.
CINE TUCUMAN (Tucumán 826). —Hoy: tarde y noche: (Estreno) Juramento de Pedro, Casamiento por venganza. Mañana: Los grandes films D'art, El estigma de Caín importante drama de carácter policial en 20 partes.
BIOGRAFO NUEVO (Cangallo 1040). — Todos los días grandes estrenos. Función tarde y noche. Espectáculo altamente moral para familias.
SELECT BUEN ORDEN (Bernardo de Irigoyen 1521). — Todos los días grandes estrenos. Espectáculo por secciones. Selecta orquesta. Función tarde y noche.
THE AMERICAN PALACE (Córdoba y Callao). — Variado programa con estrenos.
BIOGRAFO CENTRO SUD (Belgrano 1816) Variado programa con estrenos.
MAJESTIC THEATRE (Lavalle 889). — Variado programa con estrenos.
GRAN CINE RADIUM N.o 3 (Rivadavia 2970). — Variado programa con estrenos.
BIJOU SALON (Pueyrredón 905). — Hoy: Variado programa con estrenos.
DON JUAN DE GARAY (Garay 2467). — Variado programa con estrenos.
CRYSTAL PALACE (Corrientes 1550). — Variado programa con estrenos.
CINE OPERA (Corrientes 846). — Hoy: Variado programa con estrenos.
DE LAS FAMILIAS (Cabildo y F. Lacroze) Variado programa con estrenos.
MUNDIAL PALACE (Belgrano 1280). — Variado programa con estrenos.
VELEZ SARSFIELD (Rivadavia 5345).— Variado programa con estrenos.
GRAN SALON ALMAGRO Rivadavia 1380. Variado programa con estrenos.
CINE NUEVO (Cangallo y C. Pellegrini)— Variado programa con estrenos.
CINE GENERAL URQUIZA (Guanacache 5354). — Variado programa con estrenos.
CINE MODERNO (Corrientes 980). — Variado programa con estrenos.
CINE PARC (Santa Fe y Thames). — Variado programa con estrenos.
MIGNON PALACE (Juramento 2443). — Variado programa con estrenos.
CINE OPERA (Corrientes 848). — Hoy: Variado programa con estrenos.
CINE COVEN GARDEN (Santa Fe 2341)— Variado programa con estrenos.
TEATRO "9 DE JULIO" Bauness 2523. (Villa Urquiza). — Biógrafo y atracciones.
IMPERIAL (Cangallo 771). — Hoy, función tarde y noche: Variado programa.
TEATRO CINE PARIS. — Hoy: Variado programa con estrenos.

CASA IRIBARNE

COCHERÍA

CALLAO 416

Carruajes — Automóviles — Servicio fúnebre

TELÉFONOS: Unión Telefónica 620 Libertad. " " 994 " Cooperativa Telefónica 51 Central.

La casa no tiene sucursal

Automóviles y carruajes para paseo

SERVICIOS FUNEBRES

IRIBARNE y Cía.

Casa central: TACUARI 344

TELEFONOS: U. Telef. 446 y 1518 Libertad—Coop. 652 Central

NO CONFUNDIR

AVISOS FUNEBRES

SEPELIOS

✝ ALFREDO LISLE (q. e. p. d.) Falleció el 1.o de diciembre de 1916—Confortado con los auxilios de la santa religión. — Su esposa Juana C. de Lisle, sus hijos Alejandrina L. de Vernay, Enriqueta, Javier, Eugenio, Julieta, Carlos, Alicia y Babette, su hijo político Juan Vernay, su nietecita Elena Vernay, su señora madre política, hermanos, hermanos políticos, sobrinos y demás deudos invitan a sus relaciones a acompañar los restos del extinto al cementerio del Oeste mañana 2 del corriente a las 9 a. m. previa misa de cuerpo presente que se oficiará en la iglesia de San Bernardo a las 9 y 30 a. m.
Se ruega no enviar coronas. El duelo se despedirá por tarjeta. Casa mortuoria, Chubut 876. Carruajes en la empresa de Iribarne y Cía., Tacuarí 344.
2|341v1dic.

MISAS Y FUNERALES

✝ Dr. CALIXTO S. DE LA TORRE (Q. E. P. D.) Falleció el 4 de diciembre de 1915. — Su esposa Clara D. de de la Torre, sus hijos Mercedes de la Torre de Núñez, Jorge, Carlos Alberto, Francisco, Julia, Clara, Calixto y Josefina de la Torre de Matienzo, sus hijos políticos, hermanos, nietos y demás deudos invitan a sus relaciones al funeral que por el eterno descanso de su alma se dirá el lunes 4 de Diciembre, en la iglesia de San Miguel, a las 10.30 a. m. Favor que agradecerán. El duelo se despedirá por tarjeta.
2|339v2dic.

✝ JUAN B. DUC.—q. e. p. d.— Falleció el 1.o de noviembre de 1915, en Francia.—Su esposa Leonice D. de Duc y demás familia invitan a sus relaciones a las misas que por el eterno descanso de su alma se dirán en la iglesia de San Nicolás, el día 2 de diciembre, a las 10 a. m. Favor que será agradecido eternamente.

✝ Doctor JOSE TOMAS ROSSELLO.—q. e. p. d.—Falleció el 2 de diciembre de 1915.—Su esposa Emilia Giussani de Rossello, su hijita Magda Emilia y demás deudos invitan a sus relaciones a rogar a Dios por su alma, en las misas que se celebrarán en la capilla del Carmen, el sábado 2 de diciembre, de 8 a 10 a. m. Favor que agradecerán. El duelo se despedirá por tarjeta.

✝ AMELIA LURO DE SAUZE q. e. p. d., falleció en Cambo (Francia), el 23 de noviembre de 1916. —Por el eterno descanso de su alma se dirán misas el sábado 2 del corriente a las 11 a. m. en la capilla de Nuestra Señora del Carmen.

✝ JUAN FASSORA, q. e. p. d. falleció el 4 de diciembre de 1915. — Su esposa Clementina R. de Fassora; sus hijos Luis, Juan, Tosca, Aída y Alfredo Fassora; sus padres, padre político, hermana, hermanos políticos, sobrinos, primos y demás deudos, invitan a sus relaciones al funeral que por el eterno descanso de su alm ase dirá el lunes 4 de diciembre a las 10 a. m. en la iglesia parroquial de Belgrano. —El duelo se despedirá por tarjeta.

✝ ANGELA LOPEZ TORRES, q. e. p. d., falleció el 31 octubre de 1916, confortada con los auxilios de la santa religión y la bendición papal. — Su sobrino Guillermo P. Cabral; sobrinas, sobrinas políticas y Francisca Ameetoy y demás deudos, invitan a sus relaciones a la misa que por el eterno descanso de su alma se celebrará en la iglesia de la Purísima Concepción el sábado 2 de diciembre, a las 9 a. m. — Favor que agradecerán eternamente.

✝ FELIX SILVESTRE, q. e. p. d., falleció el 2 de noviembre de 1916. — Su esposa, Emilia L. de Silvestre; sus hijas, Catalina S. de Roma y Francisca S. de Chipare; sus hijos políticos, Nicolás Roma y Salvador Chipare; sus sobrinos, nietos y demás deudos, invitan a sus relaciones al funeral que por el eterno descanso de su alma se celebrará en la iglesia de Nuestra Señora de la Paz, Lomas de Zamora, el sábado 2 de diciembre de 1916, a las 10 a. m. — Unica invitación. — El duelo se despedirá por tarjeta.

✝ ROSA CANESSA DE BORGONOVO.—q. e. p. d.—Falleció el 30 de octubre de 1916, confortada con los auxilios de la santa religión y bendición papal.—Sus hermanos Julio Canessa y Angela C. de Tássano, hermanos políticos, sobrinos, primos y demás deudos invitan a sus relaciones al funeral que en sufragio de su alma se oficiará en la iglesia de San Pedro Telmo el día 2 de diciembre, a las 10 a. m. Unica invitación. El duelo se despedirá por tarjeta.

LICITACIONES

Ministerio del Interior

DIRECCION GENERAL DE CORREOS Y TELEGRAFOS

Llámase a licitación pública por el término de treinta días, para la provisión al correo y al telégrafo de formularios, libros, útiles y materiales durante todo el próximo año de 1917. Por el detalle y pliego de condiciones ocurrir de 11 a. m. a 6 p. m. a la dirección administrativa de correos y telégrafos, calle Corrientes núm. 418 (2.o piso), en cuyo local se recibirán y abrirán públicamente las propuestas el 16 de diciembre próximo venidero, a las 2 1|2 p. m.

Buenos Aires, 16 de noviembre de 1916. — El jefe de la Dirección Administrativa. — **M. J. Carlés.**
2|223-v-dic. 15

Ministerio de Agricultura de la Nación

DIRECCION GENERAL DE INMIGRACION

Llámase a licitación pública por el término de treinta días desde la fecha, para los siguientes servicios: separadamente durante el próximo año 1917. I.o Provisión de carne de vaca al Hotel de Inmigrantes de la capital II.o Provisión de pan; III.o Provisión de verduras; IV.o Provisión de carbón de piedra y coke; V.o Provisión de víveres secos. Las propuestas que serán abiertas en el despacho de la Dirección General de Inmigración el día 14 de Diciembre, a las 4 1|2 p. m., en presencia del Escribano General de Gobierno y una Comisión compuesta por el Subsecretario del Ministerio, el Director General de Inmigración y un Contador Fiscal de la Contaduría General de la Nación, deberán presentarse de conformidad con el pliego de condiciones que está a disposición de los interesados en la Secretaría de la Dirección (Dársena Norte), todos los días hábiles, de 1 a 4 p. m. — Buenos Aires, Noviembre 15 de 1916. — Arsenio E. Córdoba, subdirector general de inmigración. 2|235 v dic. 17

Ministerio de Agricultura de la Nación

Llámase a licitación de precios por el término de treinta días, para la provisión de útiles de escritorio al Ministerio de Agricultura y sus dependencias, durante el año 1917. Tendrá lugar el día 18 de diciembre próximo, a las 3 p. m., de acuerdo con la lista y pliego de condiciones que se encuentran a disposición de los interesados en la subsecretaría de Agricultura, sección Contabilidad, Florida 524 1er. piso, de 12 m. a 6 p. m.

Buenos Aires, noviembre 13 de 1916.— El subsecretario. 2|179 v. Dic. 10.

Ministerio de Agricultura de la Nación

Llámase a licitación por el término de 30 días, a contar desde la primera publicación de este aviso, para la provisión de artículos y materiales de imprenta, litografía, encuadernación y útiles de escritorio necesarios durante el año 1917, de acuerdo con el pliego de condiciones que está a la disposición de los señores proponentes en los Talleres Gráficos del Ministerio de Agricultura, calle Córdoba 552 (Pasaje).

Tendrá lugar el día 20 de Diciembre próximo, a las 3 p. m., en la subsecretaría de Agricultura, Florida 524, 1er piso.— Buenos Aires, Noviembre 15 de 1916 — El subsecretario. 2|209 v dic. 14

Intendencia Municipal de la Capital

Llámase a licitación pública para el día 6 de diciembre próximo, a las 2 de la tarde, para la adquisición de artículos de escritorio, con destino al consumo de las dependencias municipales, durante el año 1917, de acuerdo con el pliego de condiciones, que puede consultarse en la oficina de licitaciones. Exp. 40.558-L-1916.—Noviembre 23 de 1916.—El secretario. 2|280-v-3 dic.

Intendencia Municipal de la Capital

CEMENTERIO DE FLORES

Habiendo vencido el término del arrendamiento de las sepulturas ubicadas en los tablones 11, 12, 13, 14, 15, 16, 17, 18 y 19, sección 5.ª; 15 traza provisoria 31, 32, 33, 34 y 35, sección 7.ª; 21 y 22 traza provisoria de la sección 8.ª y el nicho número 103, sección 2.ª, serie 2.ª del cementerio de Flores, se hace saber a las personas que tengan deudos allí depositados, que si en el plazo de treinta días a contar desde la fecha de la presente publicación no se presentaran a practicar su renovación, se procederá a exhumar los cadáveres y colocarlos en el osario general. — El secretario. — Buenos Aires, noviembre 21 de 1916. 2|253-v. dic. 20

Intendencia Municipal de la Capital

Llámase a licitación pública para el día 11 del corriente, a las 2 p. m., para la provisión de 450 toneladas de cemento "Portland", de acuerdo con el pliego de condiciones que puede consultarse en la Oficina de Licitaciones, Avenida de Mayo N.o 525, primer piso.—Buenos Aires, Diciembre 1.o de 1916. — El secretario.
2|337 v dic. 11

ADUANA DE LA CAPITAL

AVISO DE LICITACION

Llámase a licitación por el término de (30) treinta días a contar de la fecha, para la provisión de 4.000 carátulas para manifiestos generales y 15.000 para archivar documentos, que utilizará la Sección Registros para el ejercicio de 1917, de acuerdo con el pliego de condiciones que se encuentra a disposición de los interesados en el despacho del suscrito.

Las propuestas serán abiertas en presencia del escribano general de Gobierno y de los concurrentes al acto el día 15 de diciembre próximo, a las 3 p. m.

Buenos Aires, noviembre 18 de 1916. — Fdo: Juan Carlos Passo, secretario general.
2|273-v-dic. 17

POLICIA DE LA CAPITAL

En los meses de diciembre próximo, marzo junio y setiembre de 1917, tendrá lugar en el despacho del señor jefe de la división administrativa de la policía de la capital, las licitaciones en remate público para la provisión de forrajes y pasto para caballada de policía, durante el primero, segundo, tercero y cuarto trimestre del referido año.

Se fija el 21 de diciembre próximo y el 15 de los demás meses arriba indicados, a las 3 p. m. para que tenga lugar el acto y si esta fecha coincidiera con día domingo, fiesta o feriado, la licitación tendrá lugar el primer día hábil subsiguiente.

La licitación se verificará en acto público, ante el escribano general de gobierno e interesados que concurran. Pliego de condiciones en la división administrativa, Moreno 1550.

Buenos Aires, 20 de noviembre de 1916.
2|275-v-dic. 22

POLICIA DE LA CAPITAL

El día 21 de diciembre del corriente año a las 3.30 p. m. y 4 p. m. tendrá lugar en el despacho del señor jefe de la división administrativa, la licitación pública para racionamiento de detenidos y tropa de bomberos, respectivamente, durante el año 1917, de acuerdo con el pliego de condiciones que se encuentra a disposición de los interesados en dicha división. — Buenos Aires, 20 de noviembre de 1916.
2|274-v-dic. 22

BANCOS

BANCO COMERCIAL ITALIANO. — Fundado en el año 1896. — Bartolomé Mitre 460 al 468.

Sucursales: San Juan 1861, Rivadavia 1341, Corrientes 3002 y Bernardo de Irigoyen 1389-93.

Capital autorizado	$ 15.000.000
Capital subscripto	" 5.000.000
Capital realizado	" 5.000.000
Reservas	" 800.000

Abre cuentas corrientes, depósitos a plazo fijo y Caja de Ahorros, descuentos, cobranzas, compra y venta de títulos, se dan cartas de crédito, giros telegráficos y a la vista y a plazo sobre cualquier punto de Europa.

Administra propiedades haciendo adelantos sobre alquileres, encargándose de remitir las rentas a cualquier punto.

Compra y vende billetes de Bancos italianos, franceses, uruguayos o cualquier valor.

Ordenes de pago sobre todas las oficinas postales de Italia, Francia y España.

Abona por año:

Por depósitos en cuenta corriente	1 o|o
A plazo fijo de 30 días	2 "
A plazo fijo de 60 días	3 "
A plazo fijo de 90 días	4 "
A plazo fijo de 130 días	4½ "
A plazo fijo de 1 año	5 "
En Caja de Ahorros después de 60 días	4 "
En liras italianas con giros sobre Italia	1 "
Por depósitos que se emplearán en préstamos hipotecarios al plazo fijo de un año	6 "

El Banco hace toda clase de operaciones bancarias.

Horario de las sucursales: de 10 a. m. a 3 p. m., de 5 a 6.30 p. m. — Domingo Repetto, gerente.

BANCO DE LA NACIÓN ARGENTINA — Fundado en 1891. —Casa central: Buenos Aires, calle Rivadavia 363 al 399, Reconquista 15 al 39.

Capital	$ 123.000.000.—m|n
Fondo de reserva	" 14.563.487.14 "

Sucursales y agencias en la Capital: Belgrano, Cabildo 1900, esquina Sucre; Boca del Riachuelo, Almirante Brown 1101. Flores, Rivadavia 7000, esquina Pedernera, con agencia en los Nuevos Mataderos; General Urquiza, Bauness esquina Cullen: N.o 1, Montes de Oca 1699, esquina California 1101; N.o 2, Entre Ríos 1201, esquina San Juan 1802; N.o 3, Corrientes 3399, esquina Gallo 401; N.o 4, Bernardo de Irigoyen 1000, esquina Carlos Calvo; N.o 5, Rivadavia 2828; N.o 6, Santa Fe 2138; N.o 7, Caseros 2925, Parque Patricios; N.o 8, Triunvirato 7345; N.o 9, Santa Fe 4526; N.o 10, Boedo 885; N.o 11, Aduana de la Capital; N.o 12, Callao 76 al 84; Oficina de Cambio, en el Hotel de Inmigrantes, Dársena Norte. Oficina de Depósitos Judiciales en el Palacio de Justicia.

159 sucursales y agencias en el interior de la República.

TASA DE INTERES

El Banco abona (moneda legal solamente)

	Anual
Por depósitos en c. corriente	Sin interés
Id. id. a plazo fijo de 90 días, con o sin libreta	2 o|o
Id. id. id. a 180 días, con o sin libreta	3 o|o
Id. id. en Caja de Ahorros, después de 60 días, hasta pesos 5.000	4 o|o
Id. id. id. después de 60 días, desde $ 5001 hasta $ 10.000	3 o|o

El Banco cobra:

	Anual
Por adelantos en c. corriente	8 o|o
Por descuentos de pagarés de comercio y letras de pago íntegro hasta 6 meses de plazo	Convencional
Por descuentos de letras con amortización	7 o|o

El Banco de la Nación Argentina vende letras de cambio sobre Alemania, Austria, Hungría, Inglaterra, Francia, España, Italia, Finlandia, Suecia, Noruega, Rusia, Portugal, Turquía, Serbia, Bélgica, Holanda, Suiza, Turquía, Servia, Rumania, Grecia, Bulgaria, Asia, África, Oceanía, Estados Unidos de Norte América, Canadá, Chile, Bolivia, Brasil y Uruguay.

Buenos Aires, septiembre 1.o de 1916. — Julián J. Solveyra, Gaspar Cornille, gerentes.

BANCO DE ITALIA Y RIO DE LA PLATA — Casa central: Bmé. Mitre 434 al 450. — Sucursales: En la capital, N.o 1, calle Corrientes esquina Pueyrredón, N.o 2, Avenida Montes de Oca número 2099; N.o 3, Paseo de Julio número 1258, N.o 4, Calle Moreno número 2300; N.o 5, Calle Rivadavia número 8449. En el interior: Rosario de Santa Fe, La Plata, Bahía Blanca, Paraná, Concordia, Gualeguaychú, Gualeguay, Uruguay, Victoria, La Paz (E. R.), Resistencia (Chaco).

Agencias Puerto Ing. White (B. Blanca), Ensenada (La Plata).

Capital realizado	$ 10.000.000 oro sellado
Fondo de reserva ordinario	922.330 "

ABONA

Por depósito en c. corr.	1 o|o	1 o|o
A plazo fijo de 30 días	2 o|o	2 o|o
Id. id. id. 60 días	3 o|o	3 o|o
Id. id. id. 90 días	4 o|o	4 o|o
Id. id. d. 180 días	4 1|2 o|o	4 1|2 o|o
A mayor plazo	Convencional.	

El Banco expide cartas de crédito, vende giros y transferencias por cables y órdenes postales sobre todas las ciudades y pueblos de Italia, así como sobre Londres, París, Madrid, New-York, etc., etc. También sobre Brasil, Chile, Paraguay y República Oriental del Uruguay. Recibe remesas al cobro y emite giros sobre todas las sucursales del Banco de la Nación Argentina.

El Banco trata en general todas las operaciones bancarias.

REMATES

Adolfo Bullrich y Cía.

JUDICIAL — AGUERO 1975, ENtre Juncal y French. Amplia casa habitación con gran jardín al fondo.

Terreno de 8.66 metros de frente al NO. por 55.30 metros de fondo en el costado NE., teniendo en el del SO., a los 34.64 metros un martillo a favor de 8.66 metros por 21.26 metros en el costado SO., lo que hace un total de 663 metros cuadrados.

El edificio consta de sala con balcón, zaguán, vestíbulo, comedor, cuatro habitaciones, cocina, baño, w. c., pileta de lavar y dos piezas en altos. Patios de mosaicos con galería, pisos pino de tea, cielosrrasos de yeso, puertas con celosías de cedro, cloacas y aguas corrientes, gran jardín al fondo.

Tasación: $ 35.800 m|n. de c|l.

Base: 2|3 partes: $ 23.866.67 m|n. de c|l.

El domingo 3 de diciembre, a las 4 p. m., en la misma.

Orden del señor juez de primera instancia, doctor Fernando N. Colombres, secretaría Manuel C. Olmos. Juicio Banco El Hogar Argentino contra Carolina Marengo de Marrero, su concurso.

Seña: 8 o|o. Comisión: 2 o|o. Informes en nuestra casa, calle Florida 269 y 273. — Adolfo Bullrich y Cía. 2|241 vDic.3

LINCOLN DE WATSON—UN ESCOgido lote de 24 carneros Lincoln importados por el señor Thomás Watson, se rematará

El **lunes 4 de diciembre**, a las 2.30 de la tarde, en nuestra casa San Martín 254.

Comisión a cargo de los compradores. — Adolfo Bullrich y Cía 2|348 v. dic. 3

LINCOLN DE SHEPHERD — UN buen lote de 24 carneros Lincoln seleccionados en conocidas cabañas inglesas e importados por el señor Joseph Shepherd, se rematarán

El **miércoles 6 de diciembre**, a las 2.30 de la tarde, en nuestra casa, San Martín 254.

Comisión a cargo de los compradores. — Adolfo Bullrich y Cía. 2|349 v. dic. 5

Bravo Barros y Cía.

CASA EN PALERMO. — JUDICIAL Gorriti 5525, entre Humboldt y Fitz Roy. Con adoquinado al frente. A tres cuadras al este de la Avenida Rivera y de los tranvías eléctricos. Juez, doctor Fernando M. Colombres, secretario, doctor José A. Basualdo. Juicio Banco El Hogar Argentino con Fernando Pichini. Base, $ 6.603.36. El comprador podrá constituir una hipoteca de $ 5.250 a cinco años de plazo, al 8 o|o anual, por trimestres adelantados, debiendo en este caso otorgarse las escrituras por ante el escribano que designe el prestamista.

El domingo 10 de diciembre, a las 3, en la misma propiedad.

Terreno: 8m66 (10v) por 20m13 (23v 24) en un costado y 19 m. 94 (23v02) en otro. Edificio: cuatro habitaciones, cocina, pieza en altos y patio de mosaico. 8 o|o a cuenta de precio y 2 o|o de comisión. Informes, 351 San Martín 361). — Bravo Barros y Cía. 2|264-v-dic. 9

A. C. Taquini & Cía.

Bartolomé Mitre 475 U. T. 3998, Av.

JUDICIAL. — LA QUINTA "SAN Antonio", en Hurlingham (ferrocarril Pacífico). En la mejor ubicación de este importante y aristocrático pueblo a unos minutos de la capital, sobre el tranvía rural a Campo de Mayo y con la estación Kilómetro 17.620 del mismo a una cuadra y a pocas de la del ferrocarril; formada por los lotes 1 al 5, 7 al 28 y 30 al 34 inclusive de la manzana E E del plano respectivo, midiendo 86.60 metros en sus costados N. O. y S. E. por 135 metros en los del N. E. y S. O., o sean 11.691 metros cuadrados, de cuya superficie hay que deducir 145 metros cuadrados vendidos al tranvía rural; con edificio de 5 piezas, galpón, glorieta, etc.; árboles frutales, forestales y de adorno. Base de venta, $ 18.821.68 m|n. El domingo 3 de diciembre, a las 5 p. m., en la misma. Orden del señor juez doctor Bunge, secretaría del doctor Echegaray, en la sucesión de doña Isabel Martire de Armentano.

8 o|o a cuenta de precio y 2 o|o de comisión. Más detalles, a nuestra casa, Bartolomé Mitre 475. U. T. 3998 Avenida. 2|219-v. dic. 2

Cosme E. Lecumberri

Oficinas del Your Home, Victoria 575

JUDICIAL — TERRENOS EN BELLA VISta (Prov. de Buenos Aires). El día 9 de diciembre de 1916 a las 4 p. m., remataré en mi oficina, Victoria 575, por orden del señor juez doctor Casabal, secretaría González del Solar, en el concurso de don Eduardo Le Monnier, los siguientes terrenos en Bella Vista: I.—Dos terrenos que se venderán en un solo lote, divididos por la avenida Francia conocido (por Latorre), extensión 12.215.90 m|c. Base de venta retasada, $ 3.665.77 m|n. II.—Un lote sobre la avenida Francia con la que limita por su norte, teniendo al Este el Río de las Conchas, al Sud el terreno que corresponde al chalet "Tocad" y al Oeste el Rond Point Municipal. Extensión 3.751.90 m|c. Base de venta, $ 2.001.02. III.—Un lote linda al Nordeste con la calle Entre Ríos (antes Bañadero) al Sudeste con el chalet "Tocad", al Sudoeste con el Arroyo Los Berros y la zanja que limita esta propiedad con la del señor Moine y al noroeste con terrenos de este mismo señor Moine. Extensión, 10.000 m|c. Base de venta, $ 3.333.33 m|n. Autorízase al martillero para exigir del comprador el 8 o|o a cuenta de precio y el 2 o|o de comisión a cargo del mismo. Por más datos, al expediente que tramita, secretaría González del Solar o a mi oficina Your Home Victoria 575.—C. E. Lecumberri. 2|292 v. dic. 8.

DIEGO A. THOMAS

Cangallo 462, U. T. 5336 Avda.

JUDICIAL. — EN LA CIUDAD DE Quequen 97.218 m. c. (129.624 v. c.) a tres cuadras de la estación del F. C. sección D del Ejido de la ciudad. Quinta N.o 32 del plano oficial. Mide según títulos 47.232 m. c. Linda al NE. con quinta 29, al SO. con la 36, al SE. con la 33 y al NO. con la 31. Está cercado en todo su perímetro con alambrados de 4 hilos liso y uno de púa. Quinta 29 del plano oficial. Mide 49.986 m. c. según títulos: linda por el NE. con la quinta 52, por el SO. con la 32 al SE. con la 30 y al NO. con la 28, todo cercado con alambrados de cuatro hilos liso y uno de púa, menos una pequeña parte al frente que es de alambre tejido con puerta del mismo material. En esta quinta existe una buena casa habitación compuesta de vestíbulo, 2 dormitorios, terraza, sala, comedor, cocina y cuarto de baño. Tiene, además, dos molinos a viento con tanques de 5000 y 10.000 litros de capacidad y un tanque australiano de 50.000, con cañerías de riego para el jardín. 150 árboles frutales, 100 rosales, 50 parras chicas, 200 pinos eucaliptus y otras plantaciones. Tasación 33.803.80 pesos. Base, 22.535.20 $ m|n.

El martes 12 de diciembre a las 3 de la tarde, en mi escritorio, calle Cangallo 462.

Venta ordenada por el señor Juez Dr. Arturo Seeber, secretaría del señor Juan M. Cabrera, en el juicio doña Margarita y doña Julia Giannetti, contra el concurso de don Alfredo V. Fernández y otro, sobre cobro hipotecario. Seña, 8 por ciento y a cuenta de precio y 2 por ciento de comisión. Por más datos, a la secretaría de referencia o al escritorio del martillero.

Buenos Aires, 25 de noviembre de 1916
Juan M. Cabrera, secretario. 2|317 v Dic. 12

CASAL Hnos.

JUDICIAL Y CON RETASA TRES PROpiedades en esta Capital, dos de ellas sobre el puerto, es decir, en el barrio de los grandes depósitos del alto comercio; barrio de gran porvenir, especial para casas introductoras, etc.

1.a (Cochabamba 101 al 117, esquina Azopardo números 1261 al 1297). Terreno de 35 metros 57 ctms. de frente al S. por 26 metros 18 ctms. de fondo hacia el N. Amplio edificio de dos pisos sólidamente construídos. Frente con grandes puertas con celosías metálicas y ventanas en el piso alto. El entrepiso es de madera sobre tirantería de hierro, techos también de hierro, etc.

Tasación $ 200.590.73 m|n. Base retasada, $ 100.295.36 m|n.

El día **martes 5 de Diciembre**, a las 3 p. m., en nuestro Hall de ventas, Avenida de Mayo 634.

2.a (Cochabamba números 1 al 15, esquina a la calle Espora número 1289. Terreno de 20 metros 10 ctms. de frente al S. por 26 metros 17 ctms. de fondo, o sea de frente al E. En la esquina se halla edificada una casa de negocio que comprende una gran sala, 2 piezas, cocina, w. c. y altillo con 2 piezas pequeñas. Hay una entrada y vestíbulo sobre la calle Espora, mientras que la puerta del negocio es por la esquina. Dos vidrieras dan a ambas calles. El resto del terreno comprendido en las dimensiones señaladas, está ocupado por una construcción para depósito o taller con entrada por la calle Espora, donde lleva el número 1283. Forma este edificio un martillo, dando frente también sobre la calle Cochabamba, donde no hay entrada sinó solo grandes ventanas. La construcción es de piso bajo, con excepción de la parte que dá sobre Cochabamba, donde se ha levantado un piso alto de madera, sostenido por columnas de hierro y con una escalera de acceso también de madera. Sobre el frente de Espora hay también ventanas y la puerta de entrada lleva cortina metálica.

Tasación $ 74.081.36 m|n. Base retasada, $ 37.040.68 m|n.

El día **martes 5 de Diciembre**, a las 3 p. m., en nuestro Hall de ventas, Avenida de Mayo 634.

3.a (Propiedad calle Loria número 847). Edificada en 8 metros 66 ctms. de frente al E. por 30 metros de fondo en el costado S., 31 metros 50 ctms en el costado N. y 8 metros 80 ctms. en el contrafrente al O. Buena casa habitación compuesta de vestíbulo, hall, sala, comedor, 3 piezas, baño, cocina, w. c. y patio, etc. Pisos de madera, cielorrasos de yeso, sólida carpintería, mosaicos extranjeros en el hall, revoques interiores y exteriores en buen estado, etc.

Tasación, $ 28.651.80 m|n. Base retasada, $ 14.325.90 m|n.

El día **martes 5 de Diciembre**, a las 3 p. m., en nuestro hall de ventas, Avenida de Mayo 634. Orden del señor juez doctor J. C. Lagos, secretaría Barraquero, en el juicio seguido por la sociedad "Crédito Territorial Argentino", contra don Antonio Chiogna, por cobro de un crédito hipotecario. Exigiremos el 8 o|o a cuenta de precio, y el 2 o|o de nuestra comisión. Informes Bmé. Mitre 754. — Casal Hnos. 2|250 v. Dic. 5.

JOSE CONTI y Cía.

Bolívar 189. U. T. 1083 Avenida

JUDICIAL. — CASA SAN SALVAdor 4100 (antes 300), esquina Almagro. — Edicto judicial: Por disposición del señor juez de primera instancia en lo civil, doctor Juan Carlos Lagos, secretaría del autorizante, doctor Manuel Beretervide, en el juicio Leone Luis contra Cimano de Martano Antonio y otros, han sido designados los martilleros señores José Conti y Cía., para que previa publicación de edictos por 15 días en el Boletín Oficial y LA EPOCA, procedan a vender la propiedad hipotecada con base de $ 9.000, debiendo exigirse el 8 o|o a cuenta de precio y el 2 o|o de comisión.

Nota: El remate se efectuará el **domingo 10 de diciembre**, a las 3. La propiedad mide 4 m. 74 a San Salvador, 10 m. 90 a Almagro, 6 m. en la ochava, 16 m. 35 al E. y 10 m. al S. Por títulos mide 8 m. 67 al N., 17 m. 09 al O., 10 m. 11 al S. y 17 m. 67 al E. Edificio: 2 piezas grandes, 2 chicas, 1 alta, cocina, w. c., mosaicos. Puede visitarse de 2 a 4. Datos, Bolívar 189. — José Conti y Cía. — **Argentino Germán Barraquero**, secretario. 2|296-v. dic. 10.

GUERRICO & WILLIAMS

JUDICIAL. — JUEGO COMEDOR nogal, sillas vaqueta, cristalería, porcelana, cubiertos, dormitorio cedro, juego viena, percha, sillas, escritorio cilindro de roble, arañas, pedestales, baño enlozado, lavatorio, bidet, batería cocina, etc.

El lunes 4 de diciembre, a las 4 de la tarde, en nuestra casa, Bartolomé Mitre 757. Orden del señor juez Dr. Fernando M. Colombres, secretaría del doctor Rocha, en los autos testamentarios de don Carlos P. Bellocq. Comisión, 10 por ciento. — Guerrico y Williams. 2|320 v. Dic. 4

Pedro Fragueiro

66 San Martín 66

JUDICIAL. — DE UNA RIQUISIMA CAPA de Astrakán con cuello de skunks, de la casa Revelelon de París.

El jueves 7 de diciembre a las 3 de la tarde, en el local de los señores Guerrico y Williams, Bartolomé Mitre 757, venta por disposición del señor juez en lo civil doctor U. F. Padilla, y secretaría del doctor Dámaso E. Palacio y como perteneciente al juicio seguido por la señora Helena D'Alminy, contra la señora Luce Deleyeres, en exposición desde ya en el local de los señores Guerrico y Williams. Comisión, 10 o|o.— Pedro Fragueiro. 2|329 v. Dic. 7.

CARLOS OGNIO

PON QUIEBRA. — TERRENO ROcamora 4451 entre Pringles y Yatay.

El **domingo 3 de diciembre**, a las 4 p. m. Base de venta, $ 10 los 75 decímetros cuadrados o sea la vara cuadrada. 8.66 metros de frente al Sud por 54.28 metros de fondo. Superficie 470.065 metros cuadrados equivalente a 626.60 varas cuadradas. Adoquinado pago. Venta ordenada por el síndico liquidador de la quiebra de los señores José Moreira hijos y Cía., cuyos autos tramitan por el juzgado de comercio del doctor Juan B. Estrada, secretaría Castiarena. Títulos perfectos que se encuentran agregados a los autos fojas 532. Seña 8 o|o y 2 o|o de comisión todo en efectivo en el acto del remate. Más datos a mi escritorio, Corrientes 1375 (3er. piso). 2|292v.dic.2

POR QUIEBRA — CONSTRUCCIOnes de madera, zinc y otros existentes en el terreno Rocamora 4451.

El domingo 3 de diciembre a las 4.15 p. m. sin base. Orden de venta de la quiebra de los señores José Moreira hijos y Cía., que tramita por el juzgado del doctor Juan B. Estrada, secretaría Castiarena. Seña 30 o|o a cuenta de precio; comisión 6 o|o. 2|298-v. dic. 2

BANCO HIPOTECARIO NACIONAL

25 DE MAYO 245 — **BUENOS AIRES**

SUCURSAL SAN LUIS

POR EJECUCION JUDICIAL.—DOS FRACciones de campo en el partido de Mercedes, departamento General Pedernera con superficie en conjunto, de 216 hectáreas y 82 áreas. Préstamo N.o H.o 252|19166, serie C. H. A. 6 o|o, de $ 6.000. El Banco Hipotecario Nacional rematará en el local de su sucursal en la ciudad de San Luis, establecida en la calle San Martín número 494, el día **SABADO DOS DE DICIEMBRE DE MIL NOVECIENTOS DIEZ Y SEIS, A LAS DIEZ DE LA MAÑANA**, dos fracciones unidas de campo, ubicadas en el partido de Mercedes, departamento General Pedernera, entre las estaciones General Paunero y General Pedernera (F. C. P.), lugar denominado la Esperanza, actualmente, colonia Santa Rita; designadas en el plano de división que sirvió de base para la venta de estas fracciones como lotes números 11 y 15. El lote número 11 se compone de una superficie de 115 hectáreas, 04 áreas y 69 centiáreas y el lote número 15, de 101 hectáreas, 77 áreas y 31 centiáreas, lo que forma una superficie total de 216 hectáreas y 82 áreas; lindando: al norte, con los lotes Nos. 12, 13 y 14 de don Alejandro Fercodini; al sur, con los lotes números 8 y 10 de don José María Terrero y don Luis Goetz; al este, con el lote número 16 de don Pedro Reinero, y al oeste con terreno de la sucesión Ardiles.

BASE DE VENTA $ 7.500

El comprador continuará haciendo el servicio de la hipoteca originaria de $ 6.000, que reconoce la propiedad, reducida hoy a $ 5.770 con 126 milésimos y abonará en dinero el exceso sobre esta suma hasta el precio de compra. Los títulos pueden ser examinados en la oficina del Banco antes del remate. Verificado éste, no habrá lugar a reclamo. Seña 5 o|o y comisión 1 o|o que serán exigidas en efectivo en el acto del remate, el que se efectúa con sujeción a lo dispuesto en las leyes vigentes números 8172 y 9155. Por informes ocurrir Banco Hipotecario Nacional, 25 de Mayo 245, (capital federal) o a su sucursal en San Luis. Aviso iniciado en LA EPOCA, el 18 de noviembre de 1916. 2|256 v. Dic. 2.

SUCURSAL CORDOBA

POR EJECUCION JUDICIAL. — CAMPO en el departamento Río Seco, Pedanía Candelaria Norte, con superficie de 1804 hectáreas, 536 metros cuadrados. Préstamo N.o H.o 506|20330 2.a ley número 9155. 1ra. serie de $ 20.000. El Banco Hipotecario Nacional rematará en el local de su sucursal en la ciudad de Córdoba, establecida en la calle San Jerónimo esq. Chacabuco, el día **MARTES CINCO DE DICIEMBRE DE MIL NOVECIENTOS DIEZ Y SEIS, A LAS DOS DE LA TARDE**, un campo con todas sus mejoras, ubicado en la Pedanía Candelaria Norte, departamento Río Seco, jurisdicción de la provincia de Córdoba, el cual se denomina "San Juan" y se compone de 3468 metros en los costados Norte y Sur y de 5202 metros, en los costados Este y Oeste, lo que hace un total de 1804 hectáreas, 536 metros cuadrados, lindando; al norte, con Pastor Villarroel; al sur, con Faustino Bustamante; al este, con Justino Flores y al oeste, con Ramón Figueroa. Juan de Barrera y Casimiro Figueroa.

BASE DE VENTA $ 25.000

El comprador continuará haciendo el servicio de la hipoteca originaria de pesos 20.000 que reconoce la propiedad, reducida hoy a $ 19.233 con 754 milésimos y abonará en dinero el exceso sobre esta suma hasta el precio de compra. Los títulos pueden ser examinados en la oficina del Banco antes del remate. Verificado éste, no habrá lugar a reclamo. Seña 5 o|o y comisión 1 o|o, que serán exigidas en efectivo en el acto del remate, el que se efectúa con sujeción a lo dispuesto en las leyes vigentes números 8172 y 9155. Por informes ocurrir al Banco Hipotecario Nacional, 25 de Mayo 245, (capital federal) o a su sucursal en Córdoba. Aviso iniciado en LA EPOCA, el 21 de noviembre de 1916. 2|255 v. Dic. 5.

N.o H.o 18259, SERIE C. H. A., 6 o|o EL Banco Hipotecario Nacional rematará en su local la casa Avenida del Tejar número 2730 entre las de Nahuel Huapí y Bebedero, el día **MIERCOLES 6 DE DICIEMBRE A LAS 2 P. M.**, compuesta de dos habitaciones y demás dependencias. **TERRENO** mide: 8.46 metros de frente al S., 27.71 metros de fondo al O.; 22.51 metros en el E. y 10.39 metros en el contrafrente al S.

BASE DE VENTA $ 8.500

El comprador continuará haciendo el servicio de la hipoteca originaria de pesos 4.500 que reconoce la propiedad, reducida hoy a $ 4.327 con 595 milésimos y abonará en dinero el exceso sobre esta suma hasta el precio de compra. Los títulos pueden ser examinados en la oficina del Banco antes del remate. Verificado éste, no habrá lugar a reclamo. Seña 5 por ciento y comisión 1 o|o que serán exigidas en efectivo en el acto del remate, el que se efectúa con sujeción a lo dispuesto en las leyes vigentes números 8172 y 9155. Por informes, ocurrir al Banco Hipotecario Nacional. Aviso iniciado en LA EPOCA, el 22 de noviembre de 1916. 2|267 v. Dic. 6.

N.o H.o 6904, SERIE C. H. A. 6 o|o. EL Banco Hipotecario Nacional rematará en su local, la casa calle Médanos número 1998, entre las de Andrés Lamas y Terrero, el día **MIERCOLES 6 DE DICIEMBRE A LA 1 P. M.**, compuesta de 3 habitaciones y demás dependencias. TERRENO mide: 8.55 metros de frente al N. O. por 18.88 metros de fondo, o lo más o menos que resulte dentro de muros.

BASE DE VENTA $ 4.200

El comprador continuará haciendo el servicio de la hipoteca originaria de $ 3.000 que reconoce la propiedad, reducida hoy a $ 2.787 con 120 milésimos y abonará en dinero el exceso sobre esta suma hasta el precio de compra. Los títulos pueden ser examinados en la oficina del Banco antes del remate. Verificado éste, no habrá lugar a reclamo. Seña 5 o|o y comisión 1 o|o que serán exigidas en efectivo en el acto del remate, el que se efectúa con sujeción a lo dispuesto en las leyes vigentes números 8172 y 9155. Por informes ocurrir al Banco Hipotecario Nacional. Aviso iniciado en LA EPOCA, el 22 de noviembre de 1916. 2|265-v-dic. 6

SUCURSAL LA PLATA

POR EJECUCION JUDICIAL. — CASA-quinta en Adrogué, partido de Almirante Brown. Préstamo N.o H.o 856|4348, serie C. H. A. 6 o|o, de $ 17.000. El Banco Hipotecario Nacional rematará en el local de su sucursal en la ciudad de La Plata, establecida en la calle 51 número 529, el día **JUEVES SIETE DE DICIEMBRE DE MIL NOVECIENTOS DIEZ Y SEIS, A LAS TRES DE LA TARDE**, una casa-quinta denominada Villa Teodolina, situada en Adrogué, partido de Almirante Brown, jurisdicción de la provincia de Buenos Aires, calle Bartolomé Mitre, antes Seguí número 709, esquina a la de Macías, compuesto su terreno formado por los lotes 3, 4 y 5 de una superficie total de 1615 metros, 40 decímetros cuadrados; lindando: por el S. E., con la calle Bartolomé Mitre; al S. O., con la calle Macías; al N. O., con don Juan Carlos Sánchez y al N. E., con más terreno de la señora de Azqueta.

BASE DE VENTA $ 22.500

El comprador continuará haciendo el servicio de la hipoteca originaria de $ 17.000 que reconoce la propiedad, reducida hoy a $ 15.672 con 488 milésimos y abonará en dinero el exceso sobre esta suma hasta el precio de compra. Los títulos pueden ser examinados en la oficina del Banco antes del remate. Verificado éste, no habrá lugar a reclamo. Seña 5 o|o y comisión 1 o|o que serán exigidas en efectivo en el acto del remate, el que se efectúa con sujeción a lo dispuesto en las leyes vigentes números 8172 y 9155. Por informes ocurrir al Banco Hipotecario Nacional, 25 de Mayo 245, (capital federal) o a su sucursal en La Plata. Aviso iniciado en LA EPOCA, el 23 de noviembre de 1916. 2|272 v. Dic. 7.

SUCURSAL PARANA

CASA EN LA CIUDAD DE GUALEGUAY.— Préstamo N.o H.o 10|541 serie C. H. A. 6 o|o de $ 17.000. El Banco Hipotecario Nacional rematará en el local de su sucursal en la ciudad de Paraná, establecida en la calle Buenos Aires número 135, el día **LUNES ONCE DE DICIEMBRE DE MIL NOVECIENTOS DIEZ Y SEIS, A LAS NUEVE DE LA MAÑANA**, una casa de material compuesta de 12 piezas, galerías y demás dependencias, y todo lo demás edificado y plantado, ubicada en la ciudad de Gualeguay, calles San Martín y San Antonio, compuesto el terreno de 9.60 metros de frente por 53.10 metros de fondo, teniendo además a su favor un martillo de 5.80 metros por 16.90 metros, que da a la calle San Martín, lindando en general: al norte, con don Ramón Roig y don Clariso Hereñú; al sur, con el Banco de la Nación Argentina: al este, con la calle San Martín y al oeste, con la calle San Antonio.

BASE DE VENTA $ 20.000

El comprador continuará haciendo el servicio de la hipoteca originaria de $ 17.000 que reconoce la propiedad, reducida hoy a $ 15.547 con 662 milésimos y abonará en dinero el exceso sobre esta suma, hasta el precio de compra. Los títulos pueden ser examinados en la oficina del Banco antes del remate. Verificado éste, no habrá lugar a reclamo. Seña 5 o|o y comisión 1 o|o que serán exigidas en efectivo en el acto del remate, el que se efectúa con sujeción a lo dispuesto en las leyes vigentes números 8172 y 9155. Por informes ocurrir al Banco Hipotecario Nacional, 25 de Mayo 245 (capital federal) o a su sucursal en Paraná. Aviso iniciado en LA EPOCA, el 27 de noviembre de 1916. 2|293 v. Dic. 11.

N.o H.o 20214, 1.a SERIE, 2.a LEY 9155. El Banco Hipotecario Nacional rematará en su local el **LUNES 11 DE DICIEMBRE A LA 1.30 P. M.**, la casa calle México número 4055, entre las de Quintino Bocayuva y Treinta y Tres, compuesta de 6 piezas y dependencias. Terreno mide: 8.66 metros de frente al S. por 33 metros 107 milímetros de fondo en el costado O. y 32 metros 933 milímetros en el del E., teniendo en su contrafrente al N. igual extensión que en el frente, o lo poco más o menos que resulte dentro de muros.

BASE DE VENTA $ 8.000

El comprador continuará haciendo el servicio de la hipoteca originaria de $ 6.000 que reconoce la propiedad, reducida hoy a $ 5.770 con 126 milésimos y abonará en dinero el exceso sobre esta suma hasta el precio de compra. Los títulos pueden ser examinados en la oficina del Banco antes del remate. Verificado éste, no habrá lugar a reclamo. Seña 5 o|o y comisión 1 o|o que serán exigidas en efectivo en el acto del remate, el que se efectúa con sujeción a lo dispuesto en las leyes vigentes números 8172 y 9155. Por informes, ocurrir al Banco Hipotecario Nacional. Aviso iniciado en LA EPOCA, el 27 de noviembre de 1916. 2|294 v. Dic. 11

SUCURSAL LA PLATA

LOTE DE TERRENO EN EL PARTIDO DE San Vicente. Préstamo N.o H.o 4175|33889 serie L, de $ 1.800. El Banco Hipotecario Nacional rematará en el local de su sucursal en la ciudad de La Plata, establecida en la calle 51 número 529, el día **MIERCOLES TRECE DE DICIEMBRE DE MIL NOVECIENTOS DIEZ Y SEIS, A LAS DOS DE LA TARDE**, un lote de terreno con lo en él edificado, ubicado en el partido de San Vicente, jurisdicción de la provincia de Buenos Aires, a inmediaciones de la estación Domselaar, designado con el número 3 de la manzana K. K., compuesto de 13.798 metros 16 decímetros cuadrados; lindando al S. E., con calle sin nombre; al S. O., con el lote 4 de la misma manzana; al N. O., con el lote 1 también de su manzana y al N. E., calle en medio con la manzana H. H.

BASE DE VENTA $ 3.400

El comprador continuará haciendo el servicio de la hipoteca originaria de pesos 1.800, que reconoce la propiedad, reducida hoy, a $ 1.632 con 610 milésimos y abonará en dinero el exceso sobre esta suma hasta el precio de compra. Los títulos pueden ser examinados en la oficina del Banco antes del remate. Verificado éste, no habrá lugar a reclamo. Seña 5 o|o y comisión 1 o|o que serán exigidas en efectivo en el acto del remate, el que se efectúa con sujeción a lo dispuesto en las leyes vigentes números 8172 y 9155. Por informes, ocurrir al Banco Hipotecario Nacional 25 de Mayo 245, (capital federal) o a su sucursal en La Plata. Aviso iniciado en LA EPOCA, el 29 de noviembre de 1916. 2|324 v. Dic. 13.

SUCURSAL LA PLATA

CASA EN EL PUEBLO NECOCHEA. — Préstamo N.o H.o 4067|33331, serie L, de $ 1700. El Banco Hipotecario Nacional rematará en el local de su sucursal en la ciudad de La Plata, establecida en la calle 51 número 529, el día **MIERCOLES TRECE DE DICIEMBRE DE MIL NOVECIENTOS DIEZ Y SEIS, A LAS DOS Y TREINTA DE LA TARDE**, una casa ubicada en el pueblo Necochea, calle Balcarce número 567, con su terreno que según el plano que se halla agregado al expediente, se designa con la letra A. y se compone de 15 metros de frente al S. E. por 50 metros de fondo, lo que forma una superficie total de 750 metros cuadrados; lindando: por su frente al S. E., con la calle Balcarce: al N. E., con la casa número 313, de la calle Rondeau: al N. O., con parte del solar número 290 y por el S. O. con el solar 287.

BASE DE VENTA $ 4.000

El comprador continuará haciendo el servicio de la hipoteca originaria de pesos 1.700 que reconoce la propiedad, reducida hoy a $ 1.541 con 909 milésimos y abonará en dinero el exceso sobre esta suma hasta el precio de compra. Los títulos pueden ser examinados en la oficina del Banco antes del remate. Verificado éste, no habrá lugar a reclamo. Seña 5 o|o y comisión 1 o|o que serán exigidas en efectivo en el acto del remate, el que se efectúa con sujeción a lo dispuesto en las leyes vigentes números 8172 y 9155. Por informes, ocurrir al Banco Hipotecario Nacional 25 de Mayo 245, (capital federal) o a su sucursal en La Plata. Aviso iniciado en LA EPOCA, el 29 de noviembre de 1916. 2|323 v. Dic. 13.

CONVOCATORIAS

BANCO PROVEEDOR DEL RIO DE LA Plata. — Sarmiento 757. — 3.a Convocatoria. — Por resolución del Directorio y no habiendo tenido lugar la asamblea en 1.a y 2.a convocatoria por falta de número, se convoca a los señores accionistas a la asamblea extraordinaria que tendrá lugar en las oficinas del Banco, el sábado 2 de diciembre próximo, a las 6 p. m., con objeto de tratar la siguiente

ORDEN DEL DIA:

1.o Disolución anticipida de la Sociedad y nombramiento de liquidador.

2.o Nombramiento de dos señores accionistas para que, en representación de la asambea firmen el acta de la misma.

De acuerdo con lo dispuesto en el art. 25 de los estatutos, los señores accionistas deberán depositar sus acciones antes del día 30 del corriente, a las 4 p. m.

Atento a lo dispuesto en el art. 27 de los estatutos, la asamblea se celebrará con los accionistas que concurran, cualquiera que sea su número.

Buenos Aires, noviembre 16 de 1916. — El secretario. 2|216 v. Dic. 2.

COMPAÑIA ANGLO-ARGENTINA DE ELECtricidad (Sociedad Anónima). — Segunda Convocatoria. — No habiéndose depositado el número suficiente de acciones para que pudiera celebrarse la asamblea general ordinaria, convocada para el día 30 de noviembre a c., se cita a los señores accionistas por segunda vez a la asamblea que tendrá lugar el día 16 de diciembre de 1916, a las 4 p. m., en la sede social, calle Esmeralda número 188, para tratar la siguiente

ORDEN DEL DIA:

1.o Lectura y aprobación de la Memoria y Balance correspondientes al décimo Ejercicio, terminado el 31 de julio de 1916, con informe del Síndico.

2.o Distribución de las utilidades del décimo Ejercicio.

3.o Elección de cuatro Directores Titulares por dos años.

4.o Elección de dos Directores Suplentes por dos años, y en caso de ser nombrado titular uno de los Directores Suplentes, elegir un Director Suplente más por un año.

5.o Elección de un Síndico y un Síndico Suplente.

6.o Designación de dos accionistas para que en representación de los demás aprueben y firmen el acta de esta asamblea.

Se previene a los señores accionistas que según el artículo 30 de los Estatutos, para obtener el boleto de entrada a la asamblea, es necesario depositar las acciones o los certificados que acrediten la propiedad de las mismas, hasta tres días antes de la fecha fijada para la asamblea, en las oficinas de la Compañía, calle Esmeralda 188.

Buenos Aires, noviembre de 1916. — El Directorio. 2|322 v. Dic. 14.

PROFESIONALES

ABOGADOS

Dr. FRANCISCO BEIRO
TALCAHUANO 287 U. T. 976 Libertad

Estudio de los doctores
José María Sáenz Valiente y Andrés Ferreyra (hijo)
Abogados
Lavalle 1378 U. T. 4240, Libertad

Dr. VICENTE C. GALLO
Estudio: Avenida de Mayo 1411
U. T. 665 (Libertad)

Dr. FERNANDO SAGUIER
Estudio: Florida 440
U. T. 6087 (Avenida)

Dr. HIPOLITO LEYS
Estudio: Lavalle 930. U. T. 3608 (L.)

Dr. DOMINGO E. SALABERRY
Defensa 188

Dr. PEDRO A. FOX
Estudio: B. Mitre 754

Dr. LEONARDO PEREYRA IRAOLA
Estudio Florida 880 U. T. (Av.)
Esmeralda 1212 U. T. 1521 (Juncal)

Dr. JULIO A. ROJAS
Estudio Uruguay 546, Dpto. 3. — U. T. 1955, (Libertad).

L. BOUSQUET y Cía.
Asuntos judiciales, Cobranzas a comisión. Cangallo 521, Esc. 19.

LUIS F. MAGALDI
Agrimensor nacional
Estudio: San Martín 142, Escr. 37
de 10 a 11 y de 4 a 5

DENTISTAS

Dr. MIGUEL ELKIN
Cirujano dentista. — Consultas de 9 a 11 y de 2 a 6. Chacabuco 409.

MEDICOS

ANALISIS LABORATORIO y FARMACIA *Abierto Día y Noche*
SUIPACHA 477 U. T. 318 Libertad DOCTORES **NELSON**

Doctor PICCININI
Especialista en enfermedades secretas: gastro intestinales y piel. — Consultas de 11 a 12 a. m. y de 2 a 5 p. m. Consultas 5 pesos, aplicaciones del 914, 20 $. — Corrientes 1211.

Dr. A. C. REBUFFO
Enfermos de los ojos
Consultas de 10 a 11 y 2 a 6 p. m.
Bmé MITRE 1036

Dr. A. NOCETI
Enfermedades de los ojos y prescripción de anteojos. De 1 a 6 p. m.
MAIPU 535

Dr. MARTIN M. TORINO
Médico cirujano. Enfermedades crónicas e internas. Ha trasladado su escritorio a ARENALES 1640. Consultas de 1 a 3.

Dr. E. G. FIGUEROA
Afecciones intestinales, estómago y abdominales, tratamiento especial de las hemorroides. — Santa Fe 1273. De 4 a 6 de la tarde.

Dr. JULIO E. NEUMEIER
Médico del Hospital de Niños. Enfermedades de niños; ha trasladado su consultorio a Tucumán 1647, de 1 a 3, excepto los jueves. U. T. 7385, Libertad.

Dr. ENRIQUE E. MANSON
Médico del Hospital Rivadavia. Señoras, Partos y Cirugía abdominal. — Consulta de 2 a 4. Montevideo 927. — Director del Sanatorio Althabe, Crispo y Mánson de la calle Estados Unidos 1038.

EDICTOS JUDICIALES

Por disposición del señor juez de primera instancia en lo civil de la Capital de la República, doctor don Arturo Seeber, se cita y emplaza por el término de treinta días a contar desde la primera publicación del presente a todos los que se consideren con derecho a los bienes dejados por fallecimiento de doña ERNESTINA COBO de LAVALLE, ya sean como herederos o acreedores para que dentro de dicho término, comparezcan por ante su juzgado y secretaría del que suscribe, a deducir sus acciones en forma, bajo apercibimiento de lo que hubiere lugar por derecho.

Buenos Aires, octubre 28 de 1916. —Juan M. Cabrera, secretario. 2|108 v. Dic. 2.

Por disposición del señor juez de primera instancia en lo civil de la Capital Federal, doctor Fernando Klappenbach, se cita, llama y emplaza por el término de treinta días a contar desde la primera publicación del presente, a todos los que se consideren con derecho a los bienes dejados por fallecimiento de don EMILIO PACHETTI, ya sean como herederos o acreedores para que, dentro de dicho término, comparezcan por ante su juzgado y secretaría del que suscribe, a deducir sus acciones en forma, bajo apercibimiento de lo que hubiere lugar por derecho.

Buenos Aires, 4 de agosto de 1916. — Carlos Schatz, secretario. 2|131 v. Dic. 3.

El señor juez de primera instancia en lo civil de la Capital de la República, doctor don Roberto Bunge, ha dispuesto se cite, llame y emplace por el término de treinta días, contados desde la primera publicación del presente, a todos los que se consideren con derecho a los bienes dejados por don PEDRO ANTONIO ARAOZ RETO, ya sean como herederos o acreedores, para que dentro de dicho término comparezcan a deducir sus acciones en forma, por ante su juzgado y secretaría del que suscribe bajo apercibimiento de lo que hubiere lugar por derecho.

Buenos Aires, noviembre 8 de 1916. — Francisco D. Quesada, secretario. 2|151 v. Dic. 7.

El señor juez de primera instancia en lo civil de la Capital de la República, doctor don Roberto Bunge, ha dispuesto se cite, llame y emplace por el término de treinta días, contados desde la primera publicación del presente, a todos los que se consideren con derecho a los bienes dejados por don JULIAN MUÑOZ, ya sean como herederos o acreedores, para que dentro de dicho término comparezcan a deducir sus acciones en forma, por ante su juzgado y secretaría del que suscribe, bajo apercibimiento de lo que hubiere lugar por derecho.

Buenos Aires, noviembre 8 de 1916. — Fermín M. Alsina, secretario. 2|165 v. Dic. 9.

Por disposición del señor juez de primera instancia en lo civil de la Capital de la República, doctor don Uladislao F. Padilla, se cita y emplaza por el término de treinta días, a contar desde la primera publicación del presente, a todos los que se consideren con derecho a los bienes dejados por fallecimiento de don SANTIAGO CRECENZO o CRESCENZO ya sean como herederos o acreedores, para que dentro de dicho término, comparezcan por ante su juzgado y secretaría del que suscribe, a deducir sus acciones en forma, bajo apercibimiento de lo que hubiere lugar por derecho.

Buenos Aires, noviembre 9 de 1916. —Ricardo Bollini, secretario. 2|198 v. Dic. 13.

Por disposición del señor juez de primera instancia en lo civil de la Capital Federal, doctor Fernando Klappenbach, se cita llama y emplaza por el término de treinta días a contar desde la primera publicación del presente, a todos los que se consideren con derecho a los bienes dejados por fallecimiento de don HUGO HOHL, ya sean como herederos o acreedores, para que, dentro de dicho término comparezcan por ante su juzgado y secretaría del que suscribe, a deducir sus acciones en forma, bajo apercibimiento de lo que hubiere lugar por derecho.

Buenos Aires, 6 de noviembre de 1916. — C. P. Ayarragaray, secretario. 2|217 v. Dic. 15.

Pos disposición del señor juez de primera instancia en lo civil de la Capital de la República, doctor don Uladislao F. Padilla, se cita y emplaza por el término de treinta días, a contar desde la primera publicación del presente, a todos los que se consideren con derecho a los bienes dejados por fallecimiento de don ANTONIO DEVOTO ya sean como herederos o acreedores para que dentro de dicho término, comparezcan por ante su juzgado y secretaría del que suscribe, a deducir sus acciones en forma, bajo apercibimiento de lo que hubiere lugar por derecho.

Buenos Aires, noviembre 9 de 1916. — Ricardo Bollini, secretario. 2|220 v. Dic. 15

Por disposición del señor juez de primera instancia en lo civil de la Capital de la República, doctor Matías Mackinlay Zapiola, se cita, llama y emplaza, por el término de quince días, al propietario o propietarios del terreno ubicado en la calle Camarones entre Trelles y Sánchez, lindando con la finca número 1754 hacia la calle Sánchez, para que dentro de dicho trmino comparezcan a tomar la intervención, por sí o por medio de apoderado, que les corresponde en el juicio que les ha iniciado don Francisco Fresone, por cobro de afirmados, bajo apercibimiento de dársele intervención al señor Defensor de Ausentes.

Buenos Aires, octubre 31 de 1916. —Carlos G. Marín, secretario. 2|223 v. Dic. 1.

El señor juez de primera instancia en lo civil de la Capital de la República, doctor don Roberto Bunge, ha dispuesto se cite, llame y emplace por el término de treinta días, contados desde la primera publicación del presente, a todos los que se consideren con derecho a los bienes dejados por don ESTEBAN ANTONIO GARIBALDI, ya sean como herederos o acreedores, para que dentro de dicho término cmparezcan a deducir sus acciones en forma, por ante su juzgado y secretaría del que suscribe, bajo apercibimiento de lo que hubiere lugar por derecho.

Buenos Aires, noviembre 16 de 1916. — Manuel A. Marini, secretario. 2|234 v. Dic. 17.

Por disposición del señor juez de primera instancia en lo civil de la Capital Federal, doctor Adolfo Casabal, se hace saber por el término de diez días a los acreedores del concurso de don MAXIMO CASA, que el síndico ha presentado el estado de graduación de créditos que se encuentra depositado en la oficina del actuario para que puedan inspeccionarlo dentro del término de quince días, a contar desde la primera publicación del presente, bajo apercibimiento de ley.

Buenos Aires, 21 de noviembre de 1916. — Enrique Aranda, secretario. 2|260 v. Dic. 6.

Por disposición del señor juez de comercio de la Capital Federal, doctor Juan B. Estrada, se hace saber por el término de ocho días, que habiéndose presentado el señor Juan Nagel solicitando convocatoria de acreedores, se ha designado la audiencia del día 26 de diciembre a las 4 p. m., para que los acreedores concurran a junta de verificación de créditos. — Luis M. Sabater, secretario. Oficina Palacio de Justicia VI piso.

Buenos Aires, noviembre 22 de 1916. 2|286 v. Dic. 2.

Por disposición del señor Juez de Comercio de esta Capital, Dr. Felix Martín y Herrera, se hace saber que se han presentado solicitando convocatoria de acreedores "Delgado y Cía" designándose la audiencia del día 18 de Diciembre del corriente año a la una p. m. para que tenga lugar la junta de verificación de créditos, la que se celebrará en la sala de audiencia del juzgado. — Agustín N. Matienzo, secretario, Palacio de Justicia, 6.o piso, sobre Lavalle. — Buenos Aires, Noviembre 25 de 1916. 2|335 v dic.14

Por disposición del señor juez de primera instancia en lo civil de la Capital de la Nación Argentina, doctor Adolfo Casabal, se hace saber a los acreedores del concurso de los cónyuges FEDERICO RODRIGUEZ ANIDO y MATILDE CARBALLEDA de RODRIGUEZ ANIDO, por el término de quince días, contados desde la primera publicación del presente, la distribución de fondos formulada por la sindicatura, con el apercibimiento de que, sino lo observan dentro de dicho término, será aprobado por el juzgado.

Buenos Aires, noviembre 28 de 1916. — Enrique A. Peña, secretario. 2|336 v. Dic. 15.

INFORMACIONES DE ÚLTIMA HORA

Servicio telegráfico del Exterior

(De la Agencia Havas y de nuestros corresponsales)

FRENTE OCCIDENTAL

Parte oficial francés

PARIS, diciembre 1.o — Se publicó esta tarde el siguiente comunicado oficial:

"La noche transcurrió con calma en todo el frente.

Nuestros aviones bombardearon anoche las usinas de Thionvile y vivaques, de la región de Danviller.

En el frente balcánico

Parte oficial francés

PARIS, diciembre 1.o — Se publicó el siguiente comunicado oficial del ejército del Oriente:

"Al noroeste de Grunista fracasaron en su conjunto dos violentos contraataques de los germano-búlgaros contra las posiciones que los serbios conquistaron los días precedentes. Este logró volver a sentar pie en las trincheras que había perdido.

Continúa el mal tiempo impidiendo toda operación importante.

Nuestros aviones bombardearon la ciudad de Prilep.

EN LOS CARPATOS

Enérgica ofensiva rusa

NUEVA YORK, diciembre 1.o — Anuncian oficialmente de Viena que entre el valle de Euzul y el paso de Tartar grandes masas rusas atacan continuamente los ejércitos de los generales Arz y Koeves en casi todo el frente, con objeto de ayudar a los rumanos.

Unos ataques rusos fracasaron, con leves ataques locales.

Negativa del gobierno griego a las exigencias de los aliados

LONDRES, diciembre 1.o — La agencia Reuter publica una información de su corresponsal en Atenas confirmando que el gobierno griego se negó definitivamente a acceder a los pedidos del almirante Dartigue du Fournet.

Lucha de artillería en el Somme

PARIS, diciembre 1.o — La lucha de artillería aumento en intensidad, principalmente al sur del Somme.

Una espesa y persistente neblina continúa poniendo trabas a acciones importantes.

LA AVIACION EN EL CAMPO ALIADO

Opiniones de un periodista germanófilo

PARIS, diciembre 1.o — Comunican de Basilea que el corresponsal del Baslev Nachriehten, órgano germanófilo que ha visitado todo el frente occidental del lado alemán, escribe lo que sigue: La aviación de los aliados posee una incontestable ventaja, especialmente en Verdun y aún más en el Somme. Ciega por completo a la artillería adversa cada vez que le es necesario, regula de un modo perfecto los tiros de la artillería francesa, asegura el servicio fotográfico con una incomparable exactitud, y va hasta a ametrallar las tropas y los transportes.

Declara, dicho corresponsal, que los soldados alemanes se quejan amargamente de la superioridad aplastadora de los aviadores franceses a quienes rinden homenaje.

Las deportaciones de belgas

Protesta de los socialistas franceses

PARIS, diciembre 1.o — Como se sabe, el ministro de estado belga Sr. Van Dervelde, había protestado ante la oficina internacional del partido socialista, contra las deportaciones.

Las firmas de los ministros franceses, señores Sembal y Thomas acompañan especialmente el documento en el cual la comisión administrativa del partido socialista francés le contestó asegurándole que se une a esa protesta de la conciencia humana y jura que Francia no abandonará la lucha antes que la Bélgica mártir no haya sido restituida en su orgullo y su independencia.

La cosecha en Francia en 1916

PARIS, diciembre 1.o — El diario oficial publica los resultados aproximativos de lo cosecha de cereales en 1916 calculada en millones de hectolitros y comparada con las de 1915 y 1914:

Trigo, 75.132 contra 79.335 en 1915, 99.682 en 1914.

Centeno: 12.518 contra 11.645 en 1915, 15.277 en 1914.

Avena: 86.745 contra 72.874 en 1915; 96.718 en 1914

Cebada: 13.313 contra 10.914 en 1915; 150.000 en 1914.

La muerte del ex ministro Castrillo

MADRID, diciembre 1.o — Los diarios publican necrologías con motivo del fallecimiento del ex ministro señor Alonso Castrillo, ocurrido en esta capital.

Simpatías de los noruegos por los aliados

PARIS, diciembre 1.o — El secretario general del comité nobel de paz, Sr. Rangvald Moe, personalidad noruego, hizo en un almuerzo que le ofrecieron los parlamentarios franceses las siguientes declaraciones.

La causa de los aliados tiene las simpatías de todos mis compatriotas.

Tenéis ahora la gran tarea de hacer comprender por todas partes que es un deber sagrado para los aliados el seguir la lucha hasta el fin.

Hasta se podría decir que este deber es un deber internacional, deber que los estados neutrales de ambos mundos no reconocieron en la primera hora.

La idea del fracaso de la justicia internacional en tiempo de guerra es primeramente culpa de las potencias centrales y luego es culpa de los estados neutrales.

Una gran tarea incumbia a esos estados, la de tener siempre la conciencia despierta para la aplicación del derecho internacional.

La semana sudamericana

PARIS, diciembre 1.° — El diputado M. Guernier, organizador de la semana sudamericana, declaró a un representante de la Agencia Havas lo siguiente:

"La semana de Lyon no constituye cualquier acontecimiento excepcional. Se repetirá cada año. Se realizará en Burdeos en 1917. Ya fuimos solicitados por otras grandes ciudades de Francia que se interesan todas por la expansión económica e intelectual de Francia y de la América Latina.

La semana consistirá en un cambio de propósitos y vistas. Las personalidades más eminentes del mundo industrial, político, comercial, literario y jurídico enviaron su adhesión. El comité Francia-América quiso igualmente enviar una delegación importante.

La semana latina de Lyon, es obra del comité de acción parlamentaria en el extranjero, el que es partidario de la organización colectiva de las relaciones económicas e intelectuales de Francia. Estima que nada sabría multiplicar demasiado las relaciones con el extranjero.

Por intermedio de las semanas que organizará ese comité y mediante conferencias interparlamentarias quedará asegurada la unión entre el parlamento francés, representante calificado de la cultura e intereses franceses y las personalidades extranjera.

El parlamento, mejor informado, gracias a ellas, hará de mejor grado los esfuerzos necesarios para la expansión francesa.

Las semanas constituirán así una especie de organización nacional para recibir a los sudamericanos venidos a Francia. Quiero ante todo propalar mi convicción que el futuro económico francés debe orientarse hacia los países de la América latina.

Será preciso hacer mañana una política latina, sentimental y realista, a la vez. Gracias a una penetración recíproca, los países latinos progresaron cada uno según sus particularidades étnicas y económicas para los mejores intereses generales de la Humanidad.

BRASIL

Fallecimiento. — Navegación. Italo-americana. — Consulados no teamericanos. — Escuela al aire libre. — Congreso médico. — Los submarinos de la armada. — Exámenes.

RIO DE JANEIRO, diciembre 1.o. — Anoche se recibió un telegrama de Río Grande del Sud, anunciando el fallecimiento del vizconde Pinto de Rocha.

El extinto era padre del conocido tribuno, periodista y ex diputado Pinto da Rocha, que reside en esta capital.

—El presidentte de la república doctor Wenceslao Braz, ha firmado un decreto por el cual se autoriza a la sociedad Itala-América, a funcionar en el Brasil.

Como se sabe, la aludida empresa, se halla constituída por las actuales empresas italianas de navegación que mantienen el tráfico marítimo con América del Sud.

—El cónsul general de los Estados Unidos, partirá mañana por vía terrestre con destino al Sud.

El aludido funcionario visitará los estados de San Pablo, Paraná y Santa Catalina, con el fin de orientar al gobierno de su país sobre la jurisdicción de los consulados creados recientemente en los mismos.

—La fábrica de tejidos "Alianza", de esta capital, se ha dirigido a la prefectura municipal, ofreciéndole un pabellón que posee para instalar en él una escuela al aire libre.

—En el presente mes se reunirá en la ciudad de San Pablo, el Congreso Médico Nacional, que se realiza bajo el patrocinio del gobierno estadoal.

El número de adhesiones se eleva a 800.

—Han entrado al dique flotante "Affonso Penna", los submarinos de la armada, para proceder a su limpieza y recorrida del casco.

Los referidos sumergibles iniciarán después un breve período de maniobras.

—Hoy se inician en todas las escuelas públicas, de jurisdicción municipal los exámenes anuales.

URUGUAY

MONTEVIDEO, diciembre 1.° — En estos momentos prepárase la convención nacional a informar de los asuntos entrados y discutir los poderes de Tacuarembó y Artigas.

Antes de iniciarse la sesión, el doctor Campisteguy instalará la comisión de la constitución. Entre los asuntos a tratarse, figura una nota del tercer congreso rural respecto a la autonomía municipal.

—Los doctores Luis Ignacio García, Canessa y Stirling, desautorizan la versión dada por los diarios, respecto al ofrecimiento de la senaduría por Paysandú que hicieron los dos últimos a García, como medio de unificar las fuerzas coloradas del departamento.

—En Salto aparecerá en breve un diario nacionalista que prestigia la candidatura del doctor Guillermo Burmester para diputado.

—El ministro de industrias, visitó ayer los frigoríficos Montevideo y Uruguayo, manifestando la intención de prestar todo su apoyo al desarrollo de la ganadería.

—El 27 de diciembre realízase el congreso agropecuaro a iniciativa del ministro Huelguera.

—Juan Rucca, italiano, soltero, de 67 años, empleado en la Barraca Nocetti, fué encontrado hoy en dicho establecimiento con el cráneo destrozado.

La policía cree en un accidente, pues la víctima era alcoholista.

El médico de la asistencia lo atribuye a un crimen.

—Resultó un éxito el banquete dado anoche al director de la oficina de la "La Prensa" con motivo de cumplir su décimo aniversario.

MONTEVIDEO, diciembre 1. — Por un decreto del ministerio de industrias convócase al congreso rural a realizarse el 27 del corriente.

—La asamblea constituyente proseguirá la discusión de los poderes de los constituyentes de Artigas y Tacuarembó.

—El congreso elector nacionalista no sesionó anoche debido a no haberse expedido la comisión informante sobre diversos tópicos.

—El senado según acuerdo resuelto en la última sesión, comenzará hoy la discusión de la rebaja de varios impuestos.

—La prensa en general muéstrase bien impresionada con las primeras medidas que acaba de adoptar el nuevo ministro de industrias doctor Helguera. Ve en esas resoluciones al hombre práctico y bien intencionado.

—Ordenóse levantar un sumario sobre la explosión ocurrida antenoche que dió lugar al naufragio de la lancha que recibía nafta, ocasionando la muerte de un hombre y heridas a otro.

—En el Parque Hotel realizaráse el homenaje al doctor Scoseria, director saliente de la Asistencia Pública.

—Actualmente trabajan en las obras de saneamiento de Salto más de novecientos obreros.

—Hoy aparecerá el primer número de la revista "El Economista Uruguayo", en la cual colaborarán especialistas en la materia.

—En lanas, sigue el mercado activo y firme, particularmente en las clases altas. El mercado de cueros de frigorífico está muy firme. Días pasados se obtuvo por un lote de la compañía Swift ochenta y tres pesos y ayer tramitábase otro a ochenta y cinco. Probablemente hoy quede terminado este negocio.

—La federación rural trata de la instalación de la granja experimental.

—Parece que la candidatura Astigarraga para diputado por Rocha causa cierta alarma entre los elementos oficialista de aquel departamento.

—Los padres salesianos preparan un homenaje a la memoria de monseñor Soler, primer arzobispo del Uruguay.

—Nada adelántase sobre si se trata de crimen o accidente la muerte de un hombre cuyo cadáver encontróse ayer tarde.

—"El Tiempo" publica hoy el siguiente suelto, relacionado con el que comuniqué: "Ayer, al dar a la publicidad la noticia, tuvimos temor de haber dicho demasiado; pero nos sentíamos seguros al saber quién era nuestro informante. No espere el lector que seamos nosotros quienes cometamos la infidencia de denunciarlo, pero el hombre así como aseveramos, resultó ser de buen olfato. Mucho mejor aún, todo lo que nos dijo que resultó ser verdad y quizás lo que nos sugirió respecto al destino de las armas, municiones y explosivos. Parece que ha sido comprobado que El Macona traía efectivamente pertrechos bélicos y que éstos han sido trasbordados a un barco de menor calado que ha seguido rumbo a La Plata. Lo que hay, es que el citado vapor americano traía sus papeles en debida forma y el armamento venía consignado a una casa importadora de la capital provinciada. La duda aparece en lo relacionado a la causa de la explosión. Pero dando por sentado que el vapor traía dinamita y que la nafta no arde espontáneamente, es muy probable que la caída de un cajón de la lingada, al hacer el trasbordo fuera el punto inicial de la catástrofe. Asimismo la violencia del estallido nos hace pensar en idéntico sentido, lo que nos preguntamos es: ¿para qué necesitaba la casa argentina tanta dinamita y tantos fusiles y balas? ¿No será seguramente para cazar langosta; verdad, lector?".

CHILE

SANTIAGO DE CHILE, diciembre 1.o — A mediados del mes corriente llegará el ministro chileno en Bolivia, señor Vergara.

—El alza del cambio se atribuye especialmente a la llegada al país de fuertes capitales norteamericanos.

—Ha sido fijado para el 1.° de febrero de 1917 el concurso aeronáutico militar.

—En breve partirá a reasumir el cargo de ministro chileno en España el señor Larrain.

—Entrevistado el gerente de la Sociedad Comercial de Agricultura, estima que es posible la exportación de productos chilenos a la Argentina. También elogió la seriedad de los procedimientos comerciales argentinos.

—El ministro de hacienda se ha manifestado francamente contrario a la contratación de empréstitos. Antes ha dispuestos mayores economías.

—Informan de La Paz que "El Tiempo" hizo un reportaje al doctor Estanislao Zeballos. Este manifestó que la Argentina no tenía propósitos hostiles para Chile. Cree que la Argentina, Brasil y Chile, lejos de colonizar a Bolivia, deberían fomentar su desarrollo económico por propia conveniencia. Bolivia es un mercado con grandes perspectivas. Bolivia tiene en la Argentina puertos naturales para la salida al mar. La Argentina no abriga ningún propósito expansionista. Agregó: Estimo conveniente que el Brasil dorogue el tratado de Petrópolis, devolviendo a Bolivia los derechos de libre navegación en el alto Paraguay.

—Informan de La Paz que los ministros de la Argentina y Perú dieron un banquete en honor de su colega chileno que parte para su patria en uso de licencia.

PROVINCIAS

BUENOS AIRES

Langosta

ESTACION ELVIRA, diciembre 1.o — Desde hace varios días, pasa por ésta, deteniéndose en parte, una manga de langosta voladora, que viene del norte; este acridio ha empezado el desove, pues viene muy pesada, aún no ha causado daños de importancia.

Coscchа — Langosta — Varias

CANADA SECA, diciembre 1.o — Se ha dado principio al corte de los trigos, los que en general se presume darán un escaso rinde, pero sí una buena calidad en cuanto a su peso específico.

—Es lamentable el abandono por parte de la Defensa Agrícola de esta zona, pues hasta la fecha no se ha visto a ningún empleado por aquí y nos encontramos completamente rodeados de mosquita, corriendo así un serio peligro el maíz, lino y campos de pastoreo que con estas últimas lluvias han mejorado.

—Llama la atención la cantidad de gente sin trabajo que continuamente llega a este pueblo y como es natural sin recursos; trabajo por aquí es difícil conseguir por cuanto los colonos como es muy poca cosa lo que tienen casi se arreglan entre ellos sin ocupar peones, de modo que queda toda esta gente en una situación precaria, sufriendo como es consiguiente el pueblo.

La gente trabajadora de esta localidad tampoco su situación es mejor, pues en el estado en que se han colocado las cosas actualmente, se hace casi imposible la vida; la escasez de trabajo, el crédito completamente agotado, la carestía de los artículos de primera necesidad, llevará al colmo las cosas; uno de los artículos de primera necesidad, la carne, se expende aquí a sesenta centavos el kilogramo y si siquiera fuera buena! Sería conveniente que las autoridades comunales tomaran algunas medidas a fin de abaratar siquiera este artículo.

Hecho de sangre. — Varias

CASTEX, diciembre 1.o — En un despacho de bebidas del señor Domingo Tello, encontrábanse jugando y bebiendo, al parecer amigablemente, los sujetos Gabriel Pérez, Antonio Anpudio y Francisco Oliva, a pesar de que se conocían disgustos anteriores entre Gabriel Pérez y Francisco Oliva, quienes al poco rato se tomaron en palabras llegando a los hechos, disparándose tres tiros de revólver, resultando heridos ambos y también el sujeto Anpudio, que pretendió impedir el suceso. Dos horas después habían fallecido Gabriel Pérez y Antonio Anpudio, quedando el agresor con un balazo en una pierna y a disposición de las autoridades.

—Llama la atención la exposición de labores y trabajos efectuados por los alumnos de la escuela local número 44, que tan acertadamente dirige la competente educacionista señorita Isabel Capdevila.

—Temiendo que los fuertes vientos que reinan desde hace un tiempo, terminen con la parte de cosecha que aún existe, se ha anticipado su corte, la cual está dando mejores resultados que los que se esperaba.

SANTA FE

Profesoras rosarinas — El problema de los desocupados — Proyecto del gobierno provincial — Falsificación de estampillas fiscales — Cámara de Defensa Comercial — Prácticos del puerto — En la comandancia militar — Festival — Productos alimenticios — La campaña contra la langosta — Empresa del puerto — Inauguración de un dispensario antituberculoso — Cámara Arbitral de Cereales — Cámara de senadores.

ROSARIO, diciembre 1.° — Acaban de obtener el título de profesoras normales en ciencias y letras, trece distinguidas señoritas de nuestra sociedad, las primeras que obtienen tal diploma en Rosario desde que la Escuela Normal fué elevada a la categoría de Escuela de Profesoras.

Las nuevas profesoras normales han obtenido en sus exámenes las más brillantes clasificaciones, mereciendo todas ellas los plácemes de las mesas examinadoras.

Las nuevas graduadas: señoritas Julia J Calp, Arsenia Wernicke, Laura Varaldo, María Amanda Bergnia, Jovita Caffarena, Ana María Wernicke, María Elena Ituarte, Margarita Carambat, Hilda de Ganctis, Armanda Caleanuggi, Catalina Lamarque, Jacinta Roldán, Isabel Ester Petit.

—Festejando la terminación de sus estudios, las nuevas maestras normales recién egresadas se reunieron en uno de los salones del Savoy Hotel, donde se sirvió un té seguido de un pequeño concierto.

La reunión a pesar de haber tenido un carácter íntimo, estuvo revestida de proyecciones hermosas.

Las nuevas maestras normales nacionales son las siguientes señoritas:

María del Carmen Rodríguez Llames, Susana Sivori, Clara Miller, Elena Sgrosso, Leonor Buruena, María España, Alcira Franke, Pereira Piaggio, Elvira Haydée Ghiode, Nyria Pusso, Angelina Arévalo, María del Castillo, Graciela Andújar, Lubi Boscall, Cora Montes, Elina Torriani, Emilia Nápoli, Angela Godoy, María Ester Nochetto, Teresa Romero, Felisa March, Valentina Millies, Julia Rodán, Quiosa Piñero, Elena Caspersen, María Escriña, Margarita Hoffmann, Reina Hozebruk, Elena Natali, María Ester De Salvi, Paulina Echuster, Rosario Anea Ruy, Matilde Bessez, Manuela Godoy, Octavia Runedi, Blanco Cepiad, Rebeca Bronemburg, Agueda Yaquinio, Fortuna Saurit, Emilia Colombo, Aida Verdier, María Luisa Lazo.

—Desde hace tiempo viene siendo el problema de los desocupados el tema predilecto en todos los círculos de esta ciudad y capital de la provincia. Alrededor de él se han bordado los más vivos y diferentes comentarios y la misma prensa local ha dedicado largos artículos al estudio y resolución de este problema, cuya incógnita se hace cada vez más difícil de despejarla.

El poder ejecutivo santatecino, acaba de presentar a las cámaras un proyecto que tiende a solucionar el estado de los menesterosos obligados.

En dicho proyecto se autoriza al poder ejecutivo a invertir hasta la suma de 500.000 pesos en obras de utilidad pública, entre las cuales figuran la reparación o construcción de caminos, puentes, terraplenes y otras iniciadas o a iniciarse. Se faculta también al poder ejecutivo para entregar de dicha suma subsidios a las comisiones que se organicen en las diferentes localidades para atenuar así las consecuencias deplorables de la desocupación.

—Ha sido descubierta por la policía de investigaciones de nuestra ciudad, una importante falsificación de estampillas fiscales que se utilizan como impuestos en los cigarros toscanos.

Aunque aún los agentes pesquisas no han dado con el o los fabricantes de los sellos fiscales falsificados, se ha podido comprobar que se ha hecho uso en gran cantidad de la estampilla falsificada.

Por informes de buena fuente sé que la pesquisa tiendiente al descubrimiento del paradero de los autores de este hecho se halla en camino de dar prontos resultados eficaces.

La policía ha secuestrado un número considerable de cigarros toscanos con estampillas fiscales falsificadas.

—Esta cámara ha resuelto intervenir en la quiebra de la firma Francisco Casales, de Mendoza.

A raíz de esta resolución ha distribuído una circular a todos los acreedores de dicha firma solicitándoles el envío de un resumen de sus cuentas para presentarlo ante el contador oficial, de acuerdo con el artículo 54 de la ley de quiebras.

—Con el objeto de tratar interesantes asuntos, la sociedad Prácticos del Puerto Rosario llevará a cabo una reunión el lunes de la semana entrante.

—El comandante Puig, jefe de la comandancia militar de este distrito, informa que en el mes de noviembre se han presentado a dicha repartición 63 ciudadanos pertenecientes a la clase del 96, solicitando formularios de excepción al servicio militar.

Hasta la fecha han sido exceptuados 71 ciudadanos de la clase del 96.

—En el local del colegio norteamericano, se realizó ayer un festival celebrando la clausura de las clases.

Los diferentes números que se interpretaron y que estuvieron a cargo de los alumnos del colegio fueron muy aplaudidos.

Una numerosa y distinguida concurrencia asistió a la fiesta.

—Continúa siendo casi nula la introducción de productos alimenticios de origen animal en esta plaza.

En el mes de noviembre se han internado ocho partidas de conservas de carne, cuyo valor alcanza a novecientos pesos más o menos.

—La seccional de la Defensa Agrícola que funciona en esta ciudad, continúa desarrollando con resultado satisfactorio la campaña contra la langosta.

En el día de hoy ha distribuído barreras, boca-zanjas, clavos y aparatos a fuego en los siguientes puntos: Arroyo Seco, Pérez G lini, Beralbebú, Cañada de Gómez, La Salada Venado Tuerto, Firmat Chabás, Elortondo, Sastre, San Ricardo y Armstfrong.

—Prosiguen con mucha actividad los trabajos de construcción del varadero en nuestro puerto.

La empresa que tiene a su cargo esta tarea, acaba de recibir una fuerte nueva partida de materiales destinados a tal objeto y en la primera quincena del mes de diciembre recibirá otra nueva remesa con la cual construirá tres grandes galpones para cereales.

—A mediados del mes de enero será inaugurado el dispensario antituberculoso Emilio R. Coni, cuyo edificio se construye en la actualidad por medio de suscripción pública.

Este establecimiento será atendido por distinguidos médicos rosarinos y en él se harán consultas gratis y se darán remedios y alimentación gratis a quienes los soliciten.

—Hoy se constituirá la Cámara Arbitral de Cereales, cuyo mandato durará hasta el 30 de noviembre de 1917.

Presidirá la reunión don Miguel Monserrat en su carácter de presidente de la Bolsa de Comercio, pasándose luego a la elección de sus autoridades.

—Informaciones recibidas de Santa Fe, anuncian que es muy probable que hoy se reuna la cámara de senadores para despachar los asuntos sometidos a su estudio y resolución.

Agregan las mismas informaciones que la cámara de diputados no se podrá reunir por hallarse la mayoría de los miembros componentes ausentes de la capital.

CORDOBA

Fin de curso. — Lluvia. — Banquete

BELL VILLE, diciembre 1.o —Han terminado los exámenes en la escuela normal, habiéndose egresado con el título de maestros normales los ex alumnos Gabriel Laisca, Marcelino Laborda, Pedro Bianchi, Tomás Balsiman, Alfredo Salgado Ortiz, León Zalsman, Lucio Españón, Umberto Arce, Josefa Iriondo, Emma Ferreyra, Dora Pajón, Eulalia López, Esther González, y María Pardiñas.

Sería de desear que el Consejo Nacional o el Consejo de la provincia de Córdoba, dieran ubicación a estos maestros en oportunidad para que no se repitan casos de otros cursos que han pasado medio año sin puesto.

—En varios puntos del departamento han caído lluvias que benefician grandemente a la ganadería.

—El sábado un núcleo de amigos le dará un banquete al señor Félix González recientemente nombrado comisario de órdenes en Córdoba.

MENDOZA

Reunión del senado — Director del Banco Provincial — Varias

MENDOZA, diciembre 1. — Reunióse ayer el senado en sesión que duró de 6 de la tarde a 2 de la madrugada, sancionando el proyecto de cooperativa vitivinícola que hoy o mañana lo más tarde, el gobierno convertirá en ley, dado el gran empeño que tenía en que las cámaras lo aprobasen. Una vez más, los legisladores oficialistas dieron pruebas de servilismo e incapacidad. Esta cooperativa forzosa (no tiene otro nombre) con su impuesto extorsivo e ilegal, concluirá arruinando del todo la industria de la provincia.

—En sesión secreta el senado prestó ayer acuerdo para nombrar a don José B. de San Martín, director del Banco de la Provincia.

—El comité de la capital Unión Cívica Radical celebra un mitin el domingo, en la plaza Buenos Aires; hablarán varios oradores.

—Mañana debuta en el teatro Municipal la compañía dramática española Carreras

CORRIENTES

Convocatoria a la legislatura. — Varias.

CORRIENTES, diciembre 1.o — Con motivo del pedido de convocatoria hecho por los legisladores opositores, el presidente de la legislatura lanzó un decreto convocando para el 7 del actual.

Los legisladores acaban de reunirse en el recinto de la legislatura y resuelven enviar una protesta al ministro del interior y al presidente de la legislatura, por el abuso de facultades que importa la convocatoria para el día 7, habiendo ellos solicitádola para el 1.o.

—Dolorosa impresión ha causado el fallecimiento de la señorita Haydée Dante, muerta trágicamente.

Toda la sociedad de esta capital ha concurrido a su sepelio, evidenciando un profundo sentimiento.

Lluvia — Escolares

ESQUINA, diciembre 1. — Muy beneficas han resultado las últimas lluvias caídas trayendo una esperanza a los agricultores que veían casi totalmente perdidas sus sementeras.

Realizóse en la escuela provincial número 1 que dirige a maestro normal señora Zelmira Z. de Rolón, la exposición de labores y trabajos del año, la que resultó muy concurrida, mereciendo muchas felicitaciones el personal directivo y docente por la importante labor realizada.

Conversando breves momentos con el comisionado escolar, señor Antonio Fleitas y con la directora del establecimiento, manifestaron las dificultades enormes y constantes con que han tenido que tropezar y que han obstaculizado el desenvolvimiento regular de la acción escolar en las escuelas provinciales del departamento.

Ecos Parlamentarios

Hasta las 4 de la tarde no había concurrido a su despacho de la presidencia del senado, el vicepresidente de la nación, doctor Luna. Esperaban al vicepresidente numerosas personas que deseaban saludarle.

SESIONES EXTRAORDINARIAS

La secretaría de la cámara de diputados ha recibido más de 30 telegramas en los cuales igual número de diputados le avisan que estarán en esta capital para el 11 del corriente, a fin de iniciar las tareas legislativas de las sesiones extraordinarias.

GUERRA Y MARINA

DIRECCION DE INGENIEROS

El director de ingenieros, general Delpiane, concurrió esta tarde al ministerio de Guerra, conversando largamente con el inspector accidental del ejército, general Ramón Ruiz.

MOVIMIENTO DE BUQUES

Zarpó de Río Santiago para Bahía Blanca, el crucero "Buenos Aires", al mando del capitán de fragata Ricardo Camino.

—El transporte "1.o de Mayo", sigue viaje de San Antonio para Pirámides.

CASINO DE OFICIALES

Se ha resuelto inaugurar el domingo próximo el casino de oficiales de Puerto Militar.

Asistirá al acto una delegación de la comisión central compuesta por el capitán de navío Ballvé, tenientes de navío Videla y Espínola y de fragata López.

AGREGADO NAVAL CHILENO

El teniente 1.o Baeza, agregado naval a la legación chilena en nuestro país efectuará varias visitas a dependencias de la armada, acompañado por el teniente de fragata Repetto.

El lunes visitará la escuela de pilotos el martes los laboratorios navales y al siguiente día la escuela de artilleros que funciona a bordo del "Almirante Brown".

MUNICIPALES

PLANOS DE LAS OBRAS SANITARIAS

A las nueve de la noche de hoy se reunirán en el local de la Sociedad Protectora de la Infancia, Rivadavia 6865, delegaciones de vecinos de los barrios de Caballito, Flores y Vélez Sársfield, para gestionar del directorio de las obras sanitarias de la nación la prórroga del plazo señalado para presentar los planos, primero, y ejecutar, después, los dispuestos trabajos sanitarios en la zona de referencia.

INFRACCIONES EN EL REPARTO DE LECHE

En su oportunidad dimos noticia de las gestiones que el centro "La Defensa", con la cooperación del gremio de lecheros, estaba verificando en la intendencia para lograr la supresión de las multas que acompañan a diversas infracciones en el reparto de leche.

Tales gestiones han tenido buen éxito, pues la intendencia les ha hecho saber que en adelante quedan eximidos de esas multas, excepto, naturalmente, la del decomiso inmediato del artículo adulterado.

En esa decisión ha influído el hecho de que el mismo gremio de lecheros solicitó hace meses, insistentemente, la colocación de un severo servicio de inspección y análisis en los sitios y estaciones por donde llega la leche a esta capital, servicio que no fué posible disponer por varias causas, pero que demostraba el interés del gremio en evitar las adulteraciones del producto.

VIALIDAD Y SANEAMIENTO

El personal obrero del Departamento de Obras Públicas ha sido encargado de proceder a la reparación de la alcantarilla existente en la calle San Julián y Helguera, que se encuentra en malas condiciones, como también de la construcción de dos parlelas en la esquina de la avenida Los Incas y Zapiola.

PERROS DE NUEVA POMPEYA

Habiéndose presentado denuncias sobre la excesiva abundancia de perros sin dueños que pululan por las calles de Nueva Pompeya, se ha dispuesto que se proceda a su recolección en vista de las molestias y perjuicios que ocasionan al vecindario.

PALACIO DE JUSTICIA

TURNOS

Fuero civil: Durante la 2.a quincena del corriente mes estará de turno el juez Dr. Pedro V. Meléndez, con los secretarios Dr. Marcó 1, 3, Cúneo, 4 y 11; Alberto C. Oderizo, 4 y 12; Dr. Migueis, 5 y 13; Arrotea Molina, 6 y 14, y Oderigo I. F, 7 y 15.

Fuero comercial: A cargo del Dr. Tristán M. Avellaneda, actuando los secretarios Dr. García, el 1, 6 y 12; Dr. Navarro, 2, 7 y 13; Dr. Germeso, ni secretario general, 4, 9 y 14, y Dr. del Campillo, 5, 11 y 15.

Fuero federal: Dr. Saúl F. Escobar; secretario Dr. Luis Gómez Molina.

Asuntos Banco de la Nación: secretaría Dr. Castellanos.